

КРАСНОДАРСКИЙ КРАЙ



ИНФОРМАЦИОННЫЙ МЕМОРАНДУМ

605 000 000 рублей

ГЕНЕРАЛЬНЫЙ АГЕНТ



Май 2004



Важная информация

Департамент по финансам, бюджету и контролю Краснодарского края осуществляет размещение государственных облигаций на предъявителя в документарной форме с переменным купонным доходом с обязательным централизованным хранением на общую сумму 605 000 000 рублей. Эмитент поручил ОАО АКБ «СОЮЗ» быть генеральным агентом выпуска и подготовить настоящий информационный меморандум.

Меморандум носит исключительно информационный характер и не является документом, подлежащим предоставлению в государственные органы Российской Федерации.

Целью составления информационного меморандума является предоставление потенциальным инвесторам дополнительной информации для принятия инвестиционного решения помимо имеющейся в официальных документах, подготавливаемых Эмитентом и Генеральным агентом в соответствии с законодательством Российской Федерации.

При принятии решения потенциальным инвесторам рекомендуется ознакомиться с Генеральными условиями, Условиями эмиссии, Решением о выпуске.

В первой части меморандума содержится информация, кратко описывающая основные условия и структуру выпуска облигаций, которые полностью содержатся в Решении о выпуске, утвержденном Эмитентом, Генеральных условиях эмиссии и обращения облигаций, утвержденных постановлением главы администрации Краснодарского края, и Условиях эмиссии и обращения облигаций, утвержденных приказом департамента по финансам, бюджету и контролю Краснодарского края, зарегистрированных Министерством финансов РФ (регистрационный номер KND-001/195). Во второй – четвертой частях меморандума информация предоставлена Эмитентом, органами государственной власти и/или взята из публичных источников.

Генеральный агент не берет на себя обязательства по анализу финансовой и/или другой информации об Эмитенте и предоставлению дополнительной информации. Сотрудники Генерального агента не уполномочены предоставлять информацию, относящуюся к Эмитенту и/или облигациям и не содержащуюся в меморандуме.

Меморандум не является формальным предложением к совершению покупки облигаций и предоставляется исключительно в информационных целях.

Дата, указанная на титульном листе меморандума, является датой его представления широкому кругу потенциальных инвесторов. Это не означает, что информация, содержащаяся в меморандуме, является полной и/или точной на эту дату.



Оглавление

ВАЖНАЯ ИНФОРМАЦИЯ	2
ОГЛАВЛЕНИЕ.....	3
Основные экономические и социальные показатели Краснодарского края.....	4
1. ОСНОВНЫЕ ПАРАМЕТРЫ ОБЛИГАЦИОННОГО ЗАЙМА.....	5
1.1. ПАРАМЕТРЫ ВЫПУСКА	5
1.2. УЧАСТНИКИ РАЗМЕЩЕНИЯ И ОБРАЩЕНИЯ ОБЛИГАЦИОННОГО ЗАЙМА	6
1.3. КУПОННЫЕ ВЫПЛАТЫ.....	8
1.4. НАЛОГООБЛОЖЕНИЕ ОПЕРАЦИЙ С ОБЛИГАЦИЯМИ.....	11
2. КРАСНОДАРСКИЙ КРАЙ – ВАЖНЕЙШИЙ СТРАТЕГИЧЕСКИЙ И РЕКРЕАЦИОННЫЙ РЕСУРС РОССИИ	14
2.1. ИСТОРИЧЕСКАЯ СПРАВКА	14
2.2. ТЕРРИТОРИИ.....	15
2.3. ПРИРОДНЫЕ РЕСУРСЫ	16
2.4. НАСЕЛЕНИЕ	18
2.4.1. ДЕМОГРАФИЧЕСКАЯ СИТУАЦИЯ.....	19
2.4.2. УРОВЕНЬ ЖИЗНИ И ДОХОДЫ НАСЕЛЕНИЯ	22
3. КРАСНОДАРСКИЙ КРАЙ – СУБЪЕКТ РОССИЙСКОЙ ФЕДЕРАЦИИ.....	26
3.1. АДМИНИСТРАТИВНАЯ И ПОЛИТИЧЕСКАЯ СИСТЕМЫ.....	26
3.2. ЭКОНОМИКА КРАСНОДАРСКОГО КРАЯ	32
3.2.1. ПОКАЗАТЕЛИ ЭКОНОМИЧЕСКОГО РАЗВИТИЯ РЕГИОНА.....	32
3.2.2. ОТРАСЛЕВАЯ СТРУКТУРА ЭКОНОМИКИ РЕГИОНА	39
3.3. ВНЕШНЕЭКОНОМИЧЕСКАЯ ДЕЯТЕЛЬНОСТЬ.....	75
3.4. ФИНАНСОВЫЙ ПОТЕНЦИАЛ ЭКОНОМИКИ КРАСНОДАРСКОГО КРАЯ	79
3.5. ИНВЕСТИЦИОННАЯ ПОЛИТИКА	85
3.6. ПРОГРАММА ЭКОНОМИЧЕСКОГО И СОЦИАЛЬНОГО РАЗВИТИЯ КРАСНОДАРСКОГО КРАЯ НА 2003—2008 ГОДЫ.....	93
3.7. ОЖИДАЕМЫЕ ПЕРСПЕКТИВЫ СОЦИАЛЬНО- ЭКОНОМИЧЕСКОГО РАЗВИТИЯ КРАСНОДАРСКОГО КРАЯ	96
4. КРАСНОДАРСКИЙ КРАЙ – ЗАЕМЩИК НА РЫНКЕ СУБФЕДЕРАЛЬНЫХ ОБЛИГАЦИЙ	99
4.1. ДОХОДНАЯ ЧАСТЬ БЮДЖЕТА КРАСНОДАРСКОГО КРАЯ	99
4.2. ГОСУДАРСТВЕННЫЙ ДОЛГ КРАСНОДАРСКОГО КРАЯ	106
4.3. РАСХОДНАЯ ЧАСТЬ БЮДЖЕТА КРАСНОДАРСКОГО КРАЯ.....	111
4.4. ПОКАЗАТЕЛИ ИСПОЛНЕНИЯ КРАЕВОГО БЮДЖЕТА КРАСНОДАРСКОГО КРАЯ	115
КОНТАКТНАЯ ИНФОРМАЦИЯ	121



Основные экономические и социальные показатели Краснодарского края

млн. рублей

Показатели	2003	в % к 2002
Численность населения, тыс. человек	5 105	99,7%
Выпуск продукции и услуг базовых отраслей экономики, млрд. рублей	405	100%
Валовой региональный продукт, млрд. рублей	2 780	122%
Реальные денежные доходы населения	x	110%
Начисленная среднемесячная заработная плата одного работника	4 206	122%
Среднесписочная численность работающих в организациях, тыс. человек	1 512	100%
Численность официально зарегистрированных безработных, тыс. человек	17	83%
Объем промышленной продукции	107 972	104%
Инвестиции в основной капитал	67 500	79%
Иностранные инвестиции, тыс. долларов	325 663	161%
Объем работ, выполненных по договорам строительного подряда	50 594	107%
Продукция сельского хозяйства	73 378	91%
Объем услуг крупных и средних организаций транспорта	61 144	103%
Объем услуг связи	12 451	136%
Оборот розничной торговли	168 376	118%
Оборот общественного питания	4 830	100%
Объем платных услуг населению	42 645	107%
Индекс потребительских цен и тарифов на товары и платные услуги, %	111	113%
Внешнеторговый оборот, млрд. долларов	2,3	109,5%
Доходы консолидированного бюджета (без внутренних оборотов)	43 511	107%
Расходы консолидированного бюджета (без внутренних оборотов)	44 915	112%
Сальдированный финансовый результат организаций основных отраслей экономики	17 261	177%



1. Основные параметры облигационного займа

1.1. Параметры выпуска

Эмитент	Департамент по финансам, бюджету и контролю Краснодарского края
Вид ценной бумаги	Облигации на предъявителя в документарной форме эмиссионных ценных бумаг с переменным купонным доходом с обязательным централизованным хранением
Государственный регистрационный номер	RU 24001 KND
Номинальная стоимость	1 000 руб.
Количество	605 000 штук
Общая стоимость выпуска	605 000 000 рублей
Генеральный агент	АКБ «СОЮЗ» (ОАО)
Платежный агент	Департамент по финансам, бюджету и контролю Краснодарского края
Депозитарий, осуществляющий централизованное хранение	Некоммерческое партнерство «Национальный Депозитарный Центр» (НДЦ)
Дата размещения	18 мая 2004 года
Способ размещения	Открытая подписка
Срок обращения	1 092 дня Эмитент и (или) Генеральный агент по поручению и за счет Эмитента в течение всего срока обращения Облигаций имеют возможность приобретения Облигаций
Порядок погашения и выплаты доходов	Погашение Облигаций и выплата купонных доходов по ним производится Эмитентом в рублях Российской Федерации в безналичном порядке
Первичное размещение	ЗАО «Московская межбанковская валютная биржа»
Вторичное обращение	ЗАО «Московская межбанковская валютная биржа»
Цена размещения	100% от номинальной цены
Количество купонных периодов	6
Длительность купонного периода	182 дня
Ставка купонного дохода	Ставка 1-го купона определяется на конкурсе. Ставка 2-го купона равна ставке первого; Ставка 3-го и 4-го купонов равны 10,5% годовых; Ставка 5-го и 6-го купонов равны 10% годовых
Дата окончания размещения	Размещение Облигаций может производиться в течение всего срока их обращения



1.2. Участники размещения и обращения облигационного займа

1. Эмитент

Департамент по финансам, бюджету и контролю Краснодарского края

Место нахождения

Российская Федерация, 350014, г. Краснодар, ул. Красная, 35
Тел./факс: (8612) 68-53-03;

Реквизиты

Л/с 005020210
Р/с 40201810800000100006 в ГРКЦ ГУ Банка России по Краснодарскому краю
г. Краснодар,
БИК 040349001
ИНН 2308040000

2. Генеральный агент по размещению и обращению Облигаций

Акционерный коммерческий банк «СОЮЗ» (открытое акционерное общество)
(АКБ «СОЮЗ»)

Место нахождения

Российская Федерация, 127006, г. Москва, ул. Долгоруковская, д. 34, стр. 1.
Тел. (095) 729-55-67;
Факс (095) 729 -55-67

Реквизиты

К/сч: №30101810400000000122 в Отделении 2 Московского ГТУ Банка России
БИК: 044585122
ИНН: 7714056040
ОКВЭД: 65.12
ОКПО: 17534194

Лицензии на осуществление профессиональной деятельности:

- Генеральная лицензия на осуществление банковских операций №2307, выдана Центральным Банком Российской Федерации 03 марта 2004 года;



- Лицензия на осуществление банковских операций № 2307 выдана Центральным Банком Российской Федерации 03 марта 2004 года;
- Лицензия профессионального участника рынка ценных бумаг на осуществление деятельности по управлению ценными бумагами № 177-05831-001000 от 16 января 2002 года (выдана банку АКБ «ИНГОССТРАХ-СОЮЗ» (ОАО)) без ограничения срока действия;
- Лицензия профессионального участника рынка ценных бумаг на осуществление дилерской деятельности № 177-06759-01000 от 17 июня 2003 года (выдана банку АКБ «ИНГОССТРАХ-СОЮЗ» (ОАО)) без ограничения срока действия;
- Лицензия профессионального участника рынка ценных бумаг на осуществление депозитарной деятельности № 177-06769-000100 от 17 июня 2003 года (выдана банку АКБ «ИНГОССТРАХ-СОЮЗ» (ОАО)) без ограничения срока действия;
- Лицензия профессионального участника рынка ценных бумаг на осуществление брокерской деятельности № 177-06756-100000 от 17 июня 2003 года (выдана банку АКБ «ИНГОССТРАХ-СОЮЗ» (ОАО)) без ограничения срока действия;

3. Платежный агент

Департамент по финансам, бюджету и контролю Краснодарского края

Место нахождения

Российская Федерация, 350014, г. Краснодар, ул. Красная, 35
Тел./факс: (8612) 68-53-03;

Реквизиты

Л/с 005020210
Р/с 40201810800000100006 в ГРКЦ ГУ Банка России по Краснодарскому краю
г. Краснодар,
БИК 040349001
ИНН 2308040000

4. Уполномоченный депозитарий

Некоммерческое партнерство «Национальный Депозитарный Центр» (НДЦ)

Лицензия на осуществление депозитарной деятельности: 177-03431, выдана ФКЦБ РФ 04.12.2000 г. без ограничения срока действия.



- ИНН: 7706131216;

- **Место нахождения:** 117049, Россия, г. Москва, ул. Житная, д.12. Почтовый адрес: 125009, г. Москва, Средний Кисловский пер., д. 1/13;
Тел.: (095) 232-05-27, 956-09-38.

5. Место размещения и обращения облигаций

ЗАО «Московская межбанковская валютная биржа» (ЗАО «ММВБ»)

ИНН: 7729407781

Лицензия на осуществление деятельности по организации торговли на рынке ценных бумаг № 077-05870-000001 от 26.02.2002 без ограничения срока действия. Выдана ФКЦБ.

Место нахождения: Россия, 103009, г. Москва, Большой Кисловский пер., д. 11, стр. 1.

Почтовый адрес: Россия, 103009, г. Москва, Большой Кисловский пер., д. 13

6. Дополнительные сведения

С дополнительной информацией об Эмитенте и выпуске облигаций можно ознакомиться на сайтах:

Организатора выпуска АКБ «СОЮЗ»: www.is.ru

Официальном сайте администрации Краснодарского края: <http://admkrain.kuban.ru/>

Официальном сайте Эмитента <http://www.depfinance.ru/>

Информационно-аналитические материалы о выпуске и обращении облигаций можно получить по адресам risk@is.ru, yucca@is.ru ; электронные копии Генеральных условий, Условий эмиссии, Решения о выпуске можно получить на сайте организатора эмиссии АКБ «СОЮЗ» : www.is.ru или по адресу SkorohodovaVV@is.ru

1.3. Купонные выплаты

При обращении Облигаций, а также при размещении Облигаций в период с даты, следующей за датой начала размещения Облигаций до даты окончания размещения Облигаций, покупатель уплачивает продавцу цену Облигации, определяемую как процент от номинальной стоимости, а также накопленный купонный доход (НКД), который рассчитывается на текущую дату по формуле:

$$\text{НКД} = C_j * \text{Nom} * (T - T_{(j-1)})/365/100\%, \text{ где}$$

Nom - номинальная стоимость одной Облигации;

C_j - размер процентной ставки купона;



$T(j-1)$ - дата начала j -того купонного периода;
 T - текущая дата.

Сумма выплаты по купонам в расчете на одну Облигацию определяется с точностью до одной копейки (округление производится по правилам математического округления).

Каждая Облигация имеет 6 (Шесть) купонных периодов. Продолжительность каждого купонного периода составляет 182 дня.

Купонный доход по Облигациям, не размещенным до даты окончания размещения Облигаций, не начисляется и не выплачивается.

Ставки купонного дохода

Ставка купонного дохода по первому купонному периоду устанавливается в ходе Конкурса, проводимого в дату начала размещения Облигаций.

Ставка купонного дохода по второму купонному периоду равна ставке купонного дохода по первому купонному периоду.

Ставка купонного дохода по третьему купонному периоду составляет 10,5 (десять целых пять десятых) процентов годовых.

Ставка купонного дохода по четвертому купонному периоду составляет 10,5 (десять целых пять десятых) процентов годовых.

Ставка купонного дохода по пятому купонному периоду составляет 10 (десять) процентов годовых.

Ставка купонного дохода по шестому купонному периоду составляет 10 (десять) процентов годовых.

Величина купонного дохода определяется по формуле:

$$КД = N * C * K / 365 / 100\%, \text{ где}$$

КД – величина купонного дохода, в рублях;

N – номинал Облигации, в рублях;

C – ставка купонного дохода, в процентах годовых;

K – количество календарных дней в текущем купонном периоде, рассчитываемое как разность даты окончания текущего купонного периода и даты окончания предыдущего купонного периода (или даты начала размещения Облигаций для расчета величины выплат купонного дохода для первого купонного периода).

Сумма выплаты по купонам в расчете на одну Облигацию определяется с точностью до одной копейки (округление производится по правилам математического округления. При этом под правилом математического округления следует понимать метод округления, при котором значение целой копейки (целых копеек) не изменяется, если первая за округляемой цифра равна от 0 до 4, и изменяется, увеличиваясь на единицу, если первая за округляемой цифра равна от 5 до 9.



Первый купонный период начинается в дату начала размещения Облигаций, а каждый последующий - в дату выплаты купонного дохода за предыдущий купонный период. Купонный доход выплачивается в последний день купонного периода. Даты начала и окончания купонных периодов и даты купонных выплат указаны на рисунке 1.

Рисунок 1

«Календарь платежей по облигациям»

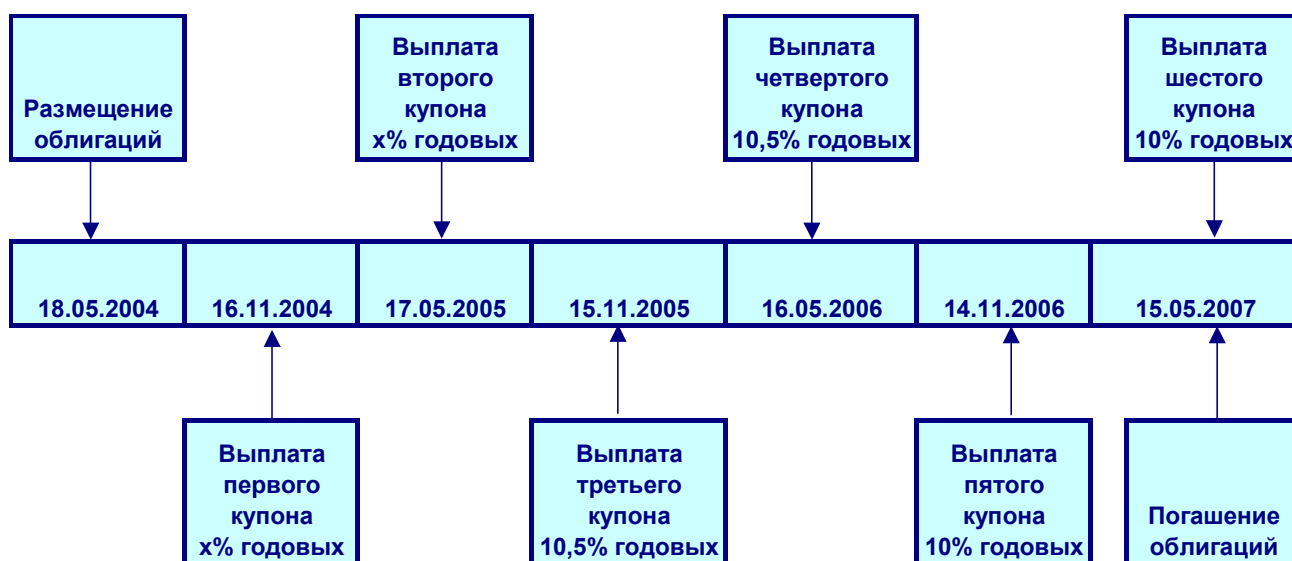

Выплата купонного дохода по Облигациям производится в пользу владельцев Облигаций, являющихся таковыми по состоянию на конец операционного дня Уполномоченного депозитария, предшествующего пятому рабочему дню до даты купонной выплаты.

Погашение облигаций

Дата погашения облигаций 15 мая 2007 года. При погашении Облигаций их владельцам и номинальным держателям выплачиваются номинальная стоимость Облигаций и купонный доход за последний купонный период.

Погашение Облигаций производится в пользу владельцев Облигаций, являющихся таковыми по состоянию на конец операционного дня Уполномоченного депозитария, предшествующего пятому рабочему дню до даты погашения Облигаций.

Погашение Облигаций и (или) выплата купонного дохода по Облигациям производится Эмитентом путем перевода в дату погашения и (или) окончания соответствующего купонного периода по Облигациям соответственно номинальной стоимости Облигаций и (или) суммы купонного дохода по Облигациям на банковские счета владельцев и (или) номинальных держателей, являющихся депонентами Уполномоченного депозитария по состоянию на Дату составления перечня держателей облигаций.



Уполномоченный депозитарий не позднее, чем в 4 (Четвертый) рабочий день до даты выплаты купонного дохода и/или даты погашения Облигаций представляет Эмитенту перечень владельцев и/или номинальных держателей Облигаций по состоянию на соответствующую дату составления перечня владельцев и/или номинальных держателей Облигаций.

Держатели Облигаций самостоятельно отслеживают полноту и актуальность реквизитов банковского счета, представленных ими в Уполномоченный депозитарий. В случае, если указанные реквизиты были недостаточными (неполными), неактуальными и/или не были своевременно представлены держателями Облигаций в Уполномоченный депозитарий, Уполномоченный депозитарий и Эмитент не несут ответственности за задержку в платежах.

Владелец Облигаций, не являющийся депонентом Уполномоченного депозитария, обязан уполномочить Депозитарий, в котором у него открыт счет депо, на получение сумм при погашении и (или) выплате купонного дохода по Облигациям, причитающихся владельцу Облигаций.

Если дата выплаты купонного дохода по Облигациям и (или) дата погашения Облигаций приходится на день, не являющийся рабочим в Российской Федерации, то выплата суммы купонного дохода и (или) номинальной стоимости Облигаций соответственно производится в первый рабочий день, следующий за таким днем.

1.4. Налогообложение операций с облигациями

Сведения раздела включают в себя информацию о налогообложении в течение всего периода обращения данных облигаций, возникающем после их приобретения на территории Российской Федерации.

Резиденты Российской Федерации

Прибыль в виде купонного дохода

Физические лица

Прибыль, полученная физическими лицами в виде процентов по ценным бумагам и другим долговым обязательствам, согласно статье 25 Налогового кодекса РФ, налогами не облагается.

Юридические лица

Прибыль, полученная юридическими лицами в виде процентов по ценным бумагам и другим долговым обязательствам, облагается налогом на прибыль организаций, согласно главе 25 Налогового кодекса РФ. Порядок ведения налогового учета доходов в виде процентов по государственным и муниципальным ценным бумагам определен п.п.5 - 7 ст.328 НК РФ.



Прибыль в виде купонного дохода облагается ставкой 15% по доходу в виде процентов (купонный доход) по государственным и муниципальным ценным бумагам, условиями выпуска и обращения которых предусмотрено получение дохода в виде процентов.

Согласно ст. 281 НК РФ при размещении государственных ценных бумаг Российской Федерации, государственных ценных бумаг субъектов Российской Федерации и муниципальных ценных бумаг процентным доходом признается доход, заявленный (установленный) эмитентом, в виде процентной ставки к номинальной стоимости вышеуказанных ценных бумаг, а по ценным бумагам, по которым не установлена процентная ставка, - доход в виде разницы между номинальной стоимостью ценной бумаги и стоимостью ее первичного размещения, исчисленной как средневзвешенная цена на дату, когда выпуск ценных бумаг в соответствии с установленным порядком признан размещенным.

Согласно п.4 ст. 287 НК РФ, уплата налога на прибыль с доходов в виде процентов по государственным и муниципальным ценным бумагам, при обращении которых из цены сделки исключается накопленный купонный (процентный) доход, производится налогоплательщиком - получателем дохода в течение 10 дней по окончании месяца, в котором получен доход.

Реализация облигаций

Физические лица

В соответствии с действующим законодательством, ставка налога на доходы при реализации облигаций установлен в размере 13%, исключая накопленный купонный доход и купонные выплаты.

Юридические лица

При налогообложении сделок по реализации или иного выбытия ценных бумаг цена эмиссионных государственных и муниципальных ценных бумаг учитывается без процентного (купонного) дохода, приходящегося на время владения налогоплательщиком этими ценными бумагами, выплата которого предусмотрена условиями выпуска такой ценной бумаги.

Прибыль, полученная от продажи облигаций определяется как разница между выручкой, полученной от реализации облигаций, и ценой приобретения с учетом НКД и затрат, понесенных при приобретении и реализации. Ставка налога на прибыль составляет 24% по действующему законодательству. При этом, для целей налогообложения, полученная прибыль может быть уменьшена на сумму вычитаемых затрат, которые были получены в этом налоговом периоде. Уменьшение прибыли по другим ценным бумагам за счет убытков от реализации облигаций возможна в случае, если цена сделки находится в пределах между самой высокой и самой низкой ценами сделок на фондовой бирже на день заключения сделки.

Разница между номинальной стоимостью облигаций и стоимостью их первичного размещения, исчисленной как средневзвешенная цена на дату, когда выпуск ценных бумаг в соответствии с установленным порядком признан размещенным, не является процентным доходом по государственной ценной бумаге и, соответственно, не подлежит учету в целях налогообложения по методу начисления на конец отчетного периода.



Нерезиденты Российской Федерации

Прибыль в виде купонного дохода

Физические лица

В соответствии с действующим законодательством, прибыль, полученная физическими лицами в виде процентов по ценным бумагам и другим долговым обязательствам, согласно статье 25 Налогового кодекса РФ, налогами не облагается.

Юридические лица

Ставка 15% по налогу на доходы из источников РФ предусмотрена по выплатам купонного дохода по государственным и муниципальным облигациям, при условии, что выплаты купонного дохода не связаны с деятельностью иностранного юридического лица, осуществляемой через постоянное представительство в России. Освобождение от уплаты этого налога может быть получено в случае заключения соглашения об избежании двойного налогообложения.

Реализация облигаций

Физические лица

При реализации облигаций физическим лицом – нерезидентом РФ, ставка налога на доходы установлена действующим законодательством Российской Федерации в размере 30%, за исключением накопленного купонного дохода и купонных выплат.

Юридические лица

Реализация облигаций нерезидентами РФ, в случае, когда прибыль не будет связана с деятельностью иностранного держателя облигаций через его постоянное представительство в России облагается по ставке 20%. По осуществлении такой продажи, покупатель – резидент РФ или платежный агент покупателя должен удержать налог от суммы прибыли, полученной от продажи (за исключением НКД) Освобождение от уплаты этого налога может быть получено в случае заключения соглашения об избежании двойного налогообложения.



2. Краснодарский край – важнейший стратегический и рекреационный ресурс России

2.1.	ИСТОРИЧЕСКАЯ СПРАВКА	14
2.2.	ТЕРРИТОРИИ	15
2.3.	ПРИРОДНЫЕ РЕСУРСЫ	16
2.4.	НАСЕЛЕНИЕ	18
2.4.1.	ДЕМОГРАФИЧЕСКАЯ СИТУАЦИЯ	19
2.4.2.	УРОВЕНЬ ЖИЗНИ И ДОХОДЫ НАСЕЛЕНИЯ	22

2.1. Историческая справка

Благоприятные природные условия Кубани и мягкий климат способствовали тому, что здесь рано появились поселения человека. Люди жили на этой территории еще в эпоху палеолита. В VI-V веках до н.э. на территории края были построены античные города древних греков и синдов. Затем на этих землях было создано государство Хазарский каганат, в X веках сложилось древнерусское Тмутараканское княжество. Во время монголо-татарского нашествия территория края была подчинена Золотой Орде.

Первое славянское поселение появилось на Кубани еще в X веке, после основания на Таманском полуострове русского города Тмутаракани, просуществовавшего до монголо-татарского нашествия. Вторая волна русских переселенцев связана с подавлением восстания казаков на Дону под предводительством Кондратия Булавина в 1707 году, когда его сподвижник Игнат Некрасов привел сюда оставшихся в живых участников.



Планомерное заселение Кубани российскими подданными началось после двух русско-турецких войн XVIII века. Прославившемуся в борьбе с турками Черноморскому войску (бывшим запорожцам) Екатерина II даровала 30 июня 1792 года земли Таманского полуострова с окрестностями с целью охраны новых южных границ России. Первая партия строевых казаков во главе с Саввой Белым прибыла сюда морем и 25 августа 1792 года высадилась в Тамани.

Территория края сложилась из части территорий, занимаемых до революции Кубанской областью и Черноморской губернией. Две административные единицы были объединены в Кубанско - Черноморскую область, которая в 1920 году занимала территорию 105,5 тыс. квадратных километров. В 1924 году образован Северо-Кавказский край с центром в Ростове-на-Дону, в 1934 году он разделился на Азово-Черноморский (центр - Ростов-на-Дону) и Северо-Кавказский (центр - Ставрополь) края.

13 сентября 1937 года Азово-Черноморский край разделен на Ростовскую область и Краснодарский край с территорией 85 тыс. квадратных километров, включая Адыгейскую автономную область (в 1991 году вышла из состава края и преобразована в Республику Адыгея).

2.2. Территории



Краснодарский край имеет стратегическое значение для России. Основным преимуществом Краснодарского края является выгодное расположение на стыке Европы и Азии, стран СНГ. Край имеет выход к морским и сухопутным транспортным путям, одну из лучших в стране сеть дорог и высокий агроклиматический потенциал.

Месторасположение Кубани – на стыке Европы и Азии - стратегически выгодно для России

Кубань имеет хорошие перспективы развития перерабатывающей промышленности в связи с наличием сырьевой базы.

Территориальное деление Краснодарского края

Территория края- 76 тыс. квадратных километров или 0,45% от всей территории России. Кубань расположена в северо-западной части Большого Кавказа (высоты до 3 345 метров) и на Кубано - Приазовской (Прикубанской) низменности (до 150 м).

Из общей протяженности границы (1 540 километров) 740 километров проходит вдоль моря. Край делится рекой Кубань на две части: северную - равнинную (2/3 территории) и южную - горную (1/3 территории).



Климатические условия

Климат умеренно-континентальный, на Черноморском побережье (южнее г. Туапсе) - субтропический, со средними температурами: января - от - 8 С в горах (выше 2000 м), -4 С на равнине, до +5 С на побережьях Азовского и Черного морей; июля - от +13 С в горах до +23 С на равнине и побережье. Годовое количество осадков – от 400 до 600 мм в равнинной части и до 3242 мм – в горной.

Земельные ресурсы

Одним из основных богатств Краснодарского края являются плодородные черноземные почвы, которые в сочетании с климатом позволяют ему сохранять позиции крупнейшего в России производителя и поставщика сельскохозяйственной продукции, обеспечивая продовольственную независимость края и страны в целом.

Плодородные черноземные почвы Кубани занимают территорию 4,5 млн. гектаров

Общая площадь земель в крае — 7,5 млн. гектаров. Преобладающей категорией являются земли сельскохозяйственного назначения, которые занимают 4,5 млн. гектаров.

В горах почвы горно-лесные и горно-луговые. Равнинная степь края окультурена, в высокогорье - субальпийские и альпийские луга. Субальпийские луга представляют собой прекрасные пастбища, поросшие клевером, злаковыми и множеством других ценных кормовых растений.



2.3. Природные ресурсы

Краснодарский край обладает богатейшими запасами водных, минеральных, сельскохозяйственных и других природных ресурсов.

Водные ресурсы

Кубань – край двух морей – Азовского и Черного.

Экономическое значение Азовского моря очень велико, так как это один из богатейших рыбных бассейнов. Наиболее ценными являются осетровые (белуга, осетр, севрюга). Находящиеся на берегах Азовского моря многочисленные нерестово-выростные хозяйства осуществляют выпуск молоди тарани, осетровых и других ценных видов рыб в море.

От Адлера до Таманского полуострова край омывается Черным морем. Район имеет прекрасный климат предгорий, живописную природу.

Водные магистрали

Основной рекой Краснодарского края является Кубань – сравнительно небольшая (906 км), но половодная река. В целях урегулирования стока воды Кубани построены водохранилища, самое крупное из которых Краснодарское

От города Усть-Лабинска до устья река судоходна. Ее притоки текущие с лесистых гор Западного Кавказа, имеют лесосплавное значение.

Курортные и рекреационные ресурсы

Курортные зоны занимают более 1/4 территории края.

Благодаря богатым рекреационным ресурсам (моря и целебный климат, уникальные природные минеральные источники и лечебные грязи), Кубань по праву считается одним из самых популярных курортно-туристических регионов страны. Здесь сосредоточены основные морские курорты России: Сочи, Анапа, Геленджик, Туапсе, Ейск и другие – всего 1200 здравниц и 400 туристических фирм.

Предприятия санаторно-курортного комплекса и туризма края могут одновременно принимать около 220 тысяч человек. Ежегодно в крае отдыхают и поправляют здоровье не менее 5-6 млн. человек.

Край богат лечебные минеральными источниками (Причерноморская группа курортов). Мировой известностью пользуются источники Горячего Ключа и сероводородные источники Мацесты.

На территории края расположен крупнейший в Европе Азово-Кубанский бассейн пресных подземных вод, имеющий значительные запасы термальных и минеральных вод.

Флора и фауна Краснодарского края



Фауна

Важной особенностью животного мира Кубани является его уникальность и разнообразие. В Краснодарском крае водятся заяц-русак, лисица, еж, разного вида грызуны; в горах - бурые медведи, волки, рыси, лесные коты, куницы, кабаны, олени, зубры, туры и серны. Из птиц обитают черные дятлы, клесты - еловики, снегири, журавли, дрофы, перепела, тетерева, соколы, совы, черные грифы и др. На озерах и реках многочисленны водоплавающие птицы: мартыны, кряквы, гуси и др.



Флора

Краснодарский край обладает богатым по своему составу растительным миром (более 1500 видов растений).



Прибрежная зона от Адлера до Туапсе покрыта лесами и богатой травянистой растительностью. Климатические условия этой полосы дают возможность расти и развиваться растениям тропиков и субтропиков: веерной пальме, магнолии, бананам, бамбуку, пробковому дубу, тунгу, цитрусам, финиковой пальме, инжиру, хурме, олеандру, камелии и многим другим.

Большая часть земель в равнинной части и значительная доля площадей в предгорных и горных районах распахана или используется под пастбища и сенокосы. На распаханых степях - поля пшеницы, кукурузы, рисовые чеки, плантации овощей, виноградники и сады. Развито садоводство, виноградарство, разбиты плантации эфиромасличных культур, табака.

Лесные ресурсы

Среди богатств Кубани лес занимает важное место, так как имеет большое природоохранное значение и является основным источником древесины ценных пород России.

Леса Краснодарского края являются основным источником древесины ценных пород России.

Общая площадь лесов Краснодарского края составляет свыше 1800 тысяч гектаров. Имеющие промышленное значение дубовые и буковые массивы занимают, соответственно, 49% и 19%

площади всех лесов.

Леса – широколиственные (бук, дуб, граб, каштан) и хвойные (ель, пихта, сосна) - расположены в горах и предгорьях. Кроме того на правом берегу Кубани находится «Красный лес». Основными древесными породами Красного леса являются: дуб, берест, клен, ясень, тополь. К ним подмешаны: черноклен, груша, яблоня, кизил, боярышник, калина, алыча, шиповник, крушина. Склоны гор заняты буковыми, еловыми и сосновыми лесами.

По северному и южному склонам Главного Кавказского хребта расположен Кавказский государственный биосферный заповедник (263,5 тысячи гектаров). В его состав входят лучшие субальпийские и альпийские луга, криволесье с кустарниковым буком, пушистой березой, горным кленом, низкорослой горной сосной, рябиной, ивами.

Полезные ископаемые



Краснодарский край - старейший нефтедобывающий район России. Добыча нефти начата с 1864 года.

В настоящее время на Юге России добывается 14 млрд. м³ и 11 млн. тонн нефти. Эти показатели могут быть значительно увеличены, благодаря разработке новых месторождений углеводородного сырья на акватории Каспийского моря и

газа

Краснодарский край –
старейший
нефтедобывающий
район России

В Кубани располагаются
богатейшие запасы
природных ресурсов, в т.ч.
нефти и природного газа

прилегающих территориях Республик Дагестана и Калмыкии, а также Астраханской области. Большой интерес также представляет освоение месторождений на шельфах Азовского и Черного морей.

В Краснодарском крае добываются:

- нефть;
- горючие газы;
- никель;
- олово;
- медные руды;
- марганцевые руды;
- соль;
- коксующие каменные угли;
- йод и бром,



а также, цементный мергель, змеевики, сопочные грязи, огнеупорные глины, литографский камень. Кроме того разведаны запасы золота, серебра, свинца, цинка, железа.

Край располагает огромными залежами строительных и дорожных материалов:

- облицовочные камни;
- ракушечник;
- известняк;
- гранит;
- мрамор;
- гравий.

Прозрачные и бесцветные кристаллы исландского шпата являются разновидностью известкового шпата. В основном они идут на изготовление оптических приборов. Всего в недрах Кубани открыто более 60 видов полезных ископаемых.

2.4. Население



2.4.1. Демографическая ситуация

Численность населения

Численность постоянного населения Кубани по данным переписи 2002 года составляет 5,124 млн. человек. По этому показателю Краснодарский край занимает третье место среди субъектов РФ после города Москвы (10,3 млн. человек) и Московской области (6,6 млн. человек).

С 1989 года (предыдущей переписи) численность постоянного населения Краснодарского края увеличилась на 10,9%, причем число городских жителей выросло на 9,6 %, сельских жителей - на 12,4%. В городах проживают 2,73 млн. человек (53,5%), в сельской местности – 2,385 млн. человек (46,5%).

Доля сельских жителей в структуре населения Кубани составляет 46,5 процентов

Краснодарский край по численности населения уступает только г. Москве и Московской области

Рисунок 2

«Доля сельского населения по данным переписи –2002»*

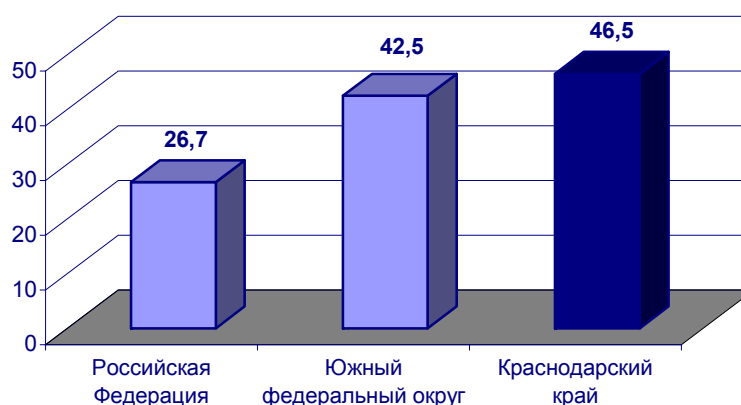

*По данным Госкомстата России

Таблица 1

«Численность населения по данным переписи 2002»*

	Тысяч человек		
	городское и сельское	городское	сельское
Российская Федерация	145164	106427	38737
Южный федеральный округ	22907	13166	9741
Краснодарский край	5125	2740	2385

*По данным Госкомстата России

Плотность населения



Средняя плотность населения - 67,4 человека на 1 квадратный километр - это выше, чем в целом по России в 8 раз.

Более половины городского населения края (51,1%) проживает в городах с численностью 100 тыс. человек и более. Таких городов в крае четыре. Это Краснодар (644,8 тыс. жителей), Сочи (328,8 тыс.), Новороссийск (231,9 тысячи) и Армавир (193,9 тысячи).

Мужское население Краснодарского края составляет 46,6%, что выше, чем в среднем по России.

Таблица 2

«Возрастной состав населения (по данным переписей населения)»*
в процентах от общей численности населения)

	Население моложе трудоспособного возраста				Население в трудоспособном возрасте				Население старше трудоспособного возраста			
	1970	1979	1989	2002	1970	1979	1989	2002	1970	1979	1989	2002
Южный федеральный округ	30,1	25,4	26,1	20,5	53,1	57,3	55,2	59,1	16,7	17,2	18,7	20,4
Краснодарский край	26,6	22,3	23,7	18,4	54,5	57,4	54,7	58,7	18,8	20,3	21,6	22,9

*По данным Госкомстата России

Таблица 3

«Нагрузка на трудоспособное население»*

На 1000 человек трудоспособного возраста приходится лиц нетрудоспособных возрастов						
	всего		моложе трудоспособного возраста		старше трудоспособного возраста	
	1989	2002	1989	2002	1989	2002
Российская Федерация	755	629	430	292	325	337
Южный федеральный округ	810	691	472	346	338	345
Краснодарский край	828	703	433	314	395	389

*По данным Госкомстата России

Таблица 4

«Структура трудоспособности населения Краснодарского края»*

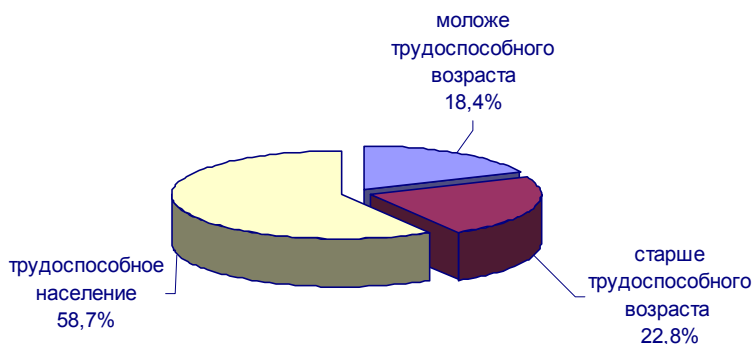

*По данным Госкомстата России

Таблица 5



«Показатели естественного движения населения в январе – сентябре 2003 года»*

	Всего			На 1000 населения		
	родившиеся	умершие	естественный прирост (+), убыль (-)	родившиеся	умершие	естественный прирост (+), убыль (-)
Российская Федерация	1 122 420	1 774 043	-651 623	10,4	16,5	-6,1
Южный федеральный округ	199 937	233 770	-33 833	12,2	14,2	-2,0
Краснодарский край	40126	60 058	-19 932	10,7	16,0	-5,3

*По данным Госкомстата России

Миграция

По миграционному притоку населения край занимает первое место среди регионов ЮФО. Снижение в численности населения Краснодарского края в результате естественной убыли компенсируется за счет миграционных потоков. За 11 месяцев 2003 года миграционный прирост составил 10 849 человек.

Таблица 6

«Миграционный прирост (+)/убыль(-) населения в январе-сентябре 2003 года»*

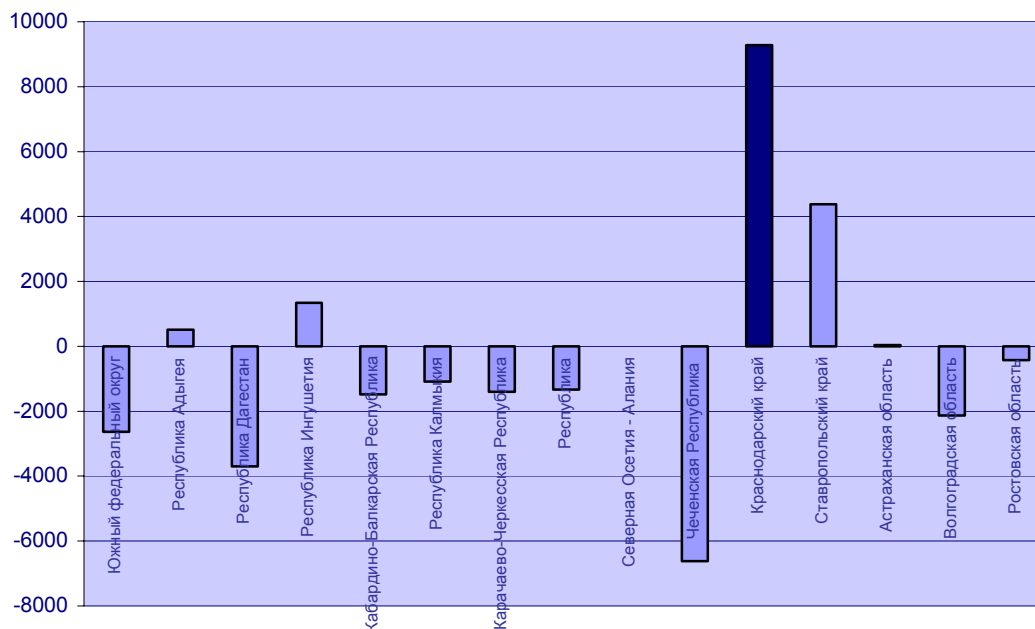

*По данным Госкомстата России

Таблица 7



**Распределение числа мигрантов по направлениям передвижения
(в процентах от общего числа прибывших и выбывших) в 2002 году***

	Число прибывших			Число выбывших		
	в пределах региона	из других регионов России	из-за пределов России	в пределах региона	в другие регионы России	за пределы России
Российская Федерация	51,4	40,2	8,4	53,5	41,5	5
Южный федеральный округ	53,1	38,4	8,5	54,6	40,9	4,5
Краснодарский край	45,1	46	8,9	53	41,3	5,7

*По данным Госкомстата России

2.4.2. Уровень жизни и доходы населения

Трудовая занятость населения

Уровень безработицы в Краснодарском крае самый низкий в Южном федеральном округе и один из самых низких в России (9,4%). На конец ноября 2003 года уровень регистрируемой безработицы составил 0,7% от экономически активного населения.

Безработица на Кубани имеет самые низкие значения в Южном Федеральном округе

Рисунок 3

«Уровень безработицы в Южном федеральном округе, %»*

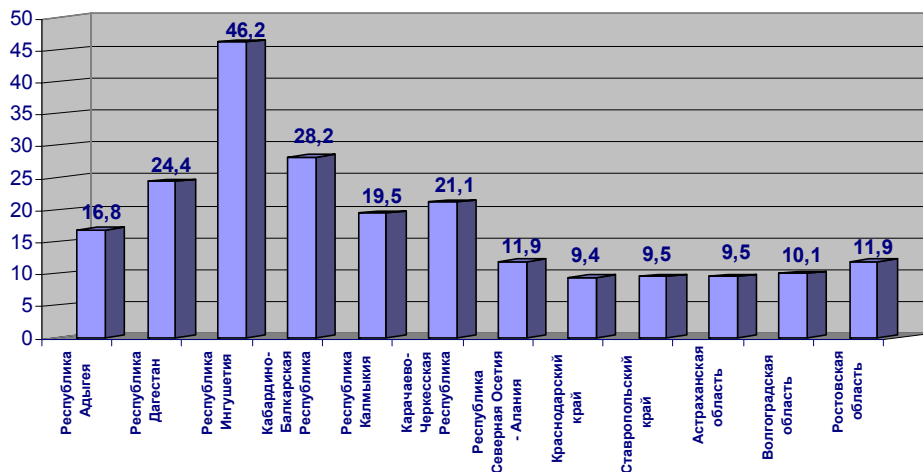

*По данным Госкомстата России

Экономически активное население

Численность экономически активного населения к концу ноября 2003 года составила 2 269 тыс. человек, что значительно выше, чем в других регионах Юга России (Ростовской области и Ставропольском крае), при этом уровень безработицы - наименьший, несмотря на большой миграционный прирост населения. В структуре занятости населения наибольший удельный вес приходится на сельское хозяйство (19,6%).

Наибольшее число занятых Кубани – трудятся в сельском хозяйстве



Рисунок 4

«Структура занятых в производстве, 2003 год»*

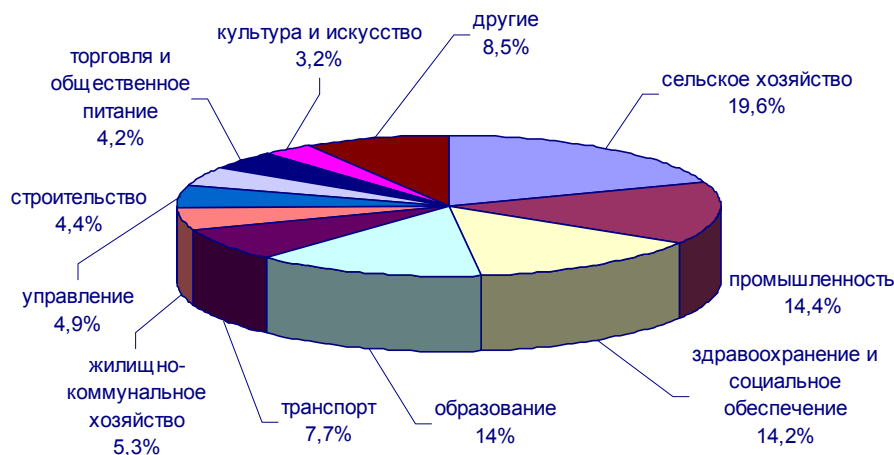

*По данным Госкомстата России

Денежные доходы и потребительские расходы населения

По оценке Краснодарского краевого комитета государственной статистики, денежные доходы населения в 2003 году составили 216,8 млрд. рублей (+10% по сравнению с 2002 годом). В расчете на одного жителя, доходы в среднем за месяц составили 3 592,8 рублей (2 762,1 рубля в 2002 году). Потребительские расходы в среднем составили 2 944,4 рублей.

Денежные доходы и потребительские расходы 2003 года свидетельствуют о более высоком уровне жизни населения Краснодарского края, чем в целом по Южному федеральному округу.

Таблица 8

«Основные показатели, характеризующие уровень жизни населения в 2003 году»*

в расчете на душу населения; в среднем за месяц; рублей

	Денежные доходы	Потребительские расходы
Российская Федерация	5 129,3	3 565,3
Южный федеральный округ	3 370,8	2 506,2
Республика Адыгея	2 538,8	1 586,7
Республика Дагестан	2 298,2	1 537,1
Республика Ингушетия	1 350,8	482,4
Кабардино-Балкарская Республика	2 967,7	2 125,8
Республика Калмыкия	2 017,1	861,3
Карачаево-Черкесская Республика	2 567,8	1 683,9
Республика Северная Осетия - Алания	3 236,6	1 923,4
Краснодарский край	3 592,8	2 944,4
Ставропольский край	3 105,7	2 651,5
Астраханская область	3 759,5	2 324,5
Волгоградская область	3 819,5	2 630,2
Ростовская область	4 042,5	3 047,5

*По данным Госкомстата России (предварительные данные)

В декабре 2003 года среднедушевые денежные доходы составили 5 313 рублей. Превышение денежных доходов над расходами в декабре 2003 года составило 732 млн. рублей.



Рисунок 5

**«Среднедушевые денежные доходы населения субъектов Южного федерального округа
в январе-сентябре 2003 года»***

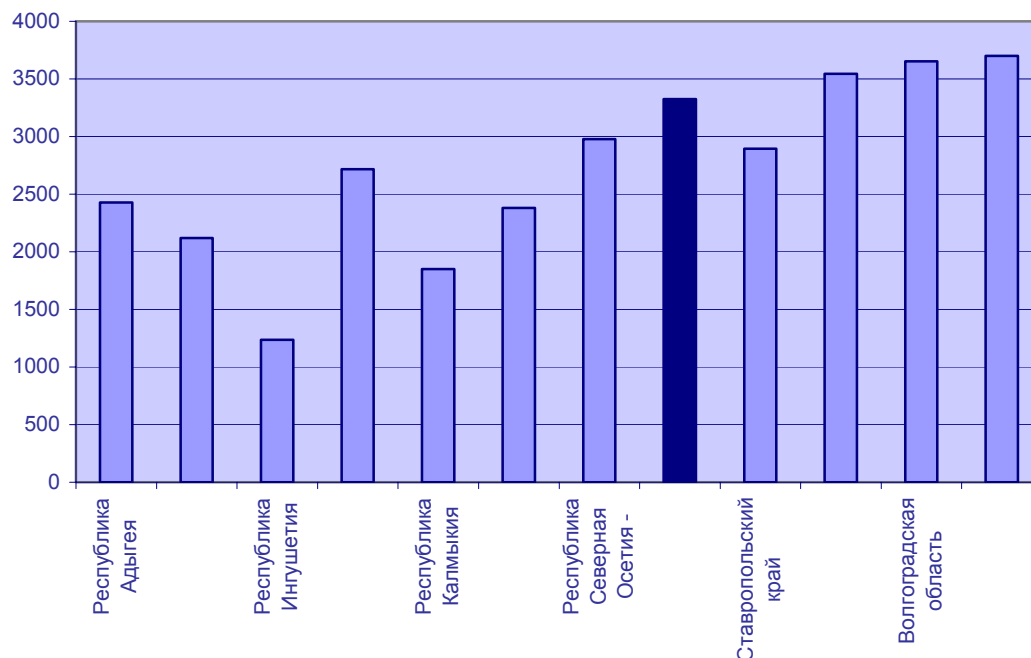

*По данным Госкомстата России

Таблица 9

**«Сравнительные данные за январь-сентябрь 2003 года
по субъектам РФ – эмитентам облигаций»***

Период	Естественный прирост (+)/убыль (-), человек						
	Краснодарский край	Красноярский край	Республика Коми	Ленинградская область	Московская область	Самарская область	Томская область
9 мес. 2003 года	-19 932	-10 214	-3 140	-15 944	-44 354	-16 161	-2 856
2002 год	-29 371,0	-13 598,0	-4 035,0	-21 105,0	-64 287,0	-23 014,0	-4 172,0
Период	Среднедушевые доходы населения, рублей						
	Краснодарский край	Красноярский край	Республика Коми	Ленинградская область	Московская область	Самарская область	Томская область
9 мес. 2003 года	3 324	5 131	6 506	2 829	4 489	5 114	4 857
2002 год	3 450,3	5 998,2	6 466,8	4 490,9	4 664,3	4 259,1	5 409,0

*По данным Госкомстата России

Среднемесячная заработная плата



Среднемесячная номинальная заработная плата, начисленная за ноябрь 2003 года, без выплат социального характера составила 4 483 рубля. (+ 20,9% по сравнению с ноябрем 2002). Реальная заработная плата увеличилась на 7,7% по сравнению с ноябрем 2002 года.

Наиболее высокая заработная плата – в финансовой сфере (10 798 рублей), в топливной отрасли (7 653 рубля), на предприятиях связи (7 105 рублей) и транспорта (6 727 рублей).

Рисунок 5

«Среднемесячная номинальная заработная плата населения субъектов Южного федерального округа в январе-сентябре 2003 года»

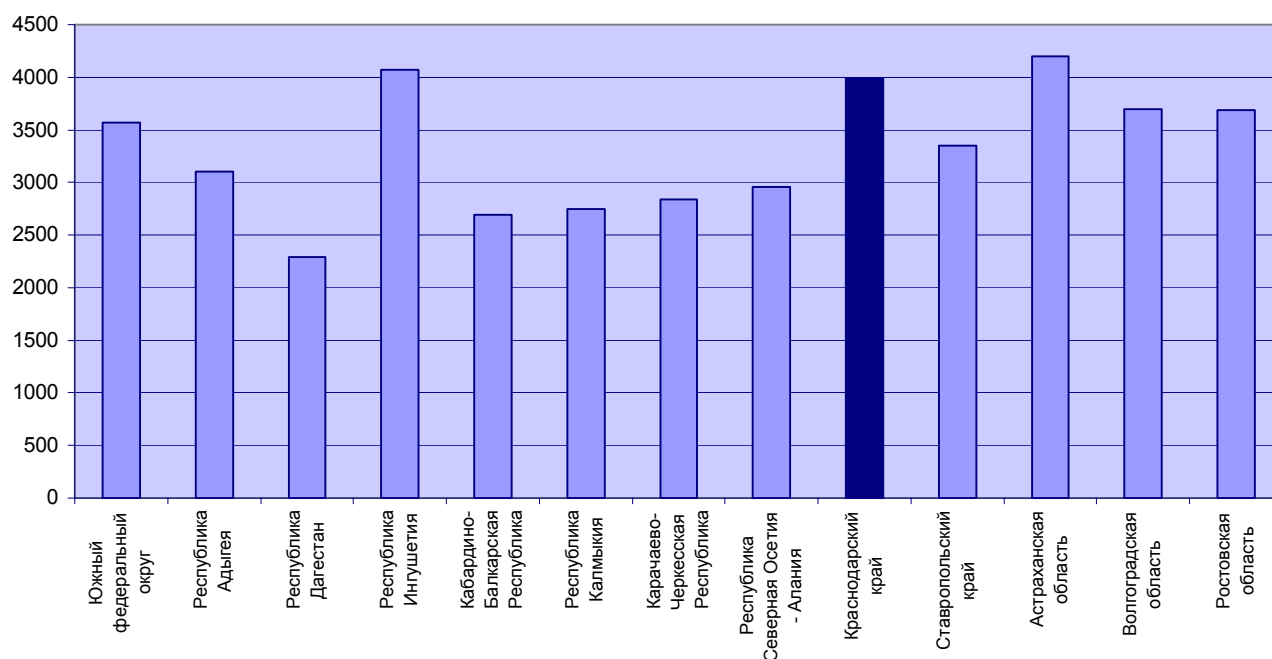

***По данным Госкомстата России**



3. Краснодарский край – субъект Российской Федерации

3.1.	Административная и политическая системы	26
3.2.	Экономика Краснодарского края	32
3.2.1.	Показатели экономического развития региона	32
3.2.2.	Отраслевая структура экономики региона	39
3.3.	Внешиэкономическая деятельность	75
3.4.	Финансовый потенциал экономики Краснодарского края	79
3.5.	Инвестиционная политика	85
3.6.	Программа экономического и социального развития Краснодарского края на 2003-2008 годы	93
3.7.	Ожидаемые перспективы социально-экономического развития Краснодарского края	96

3.1. Административная и политическая системы

Административная система

В состав Краснодарского края входят 38 районов, 26 городов из них 15 - краевого и 11 - районного подчинения, 21 поселок городского типа, 389 сельских административных округов, объединяющих 1 717 сельских населенных пунктов.



Регион граничит с Ростовской областью, Ставропольским краем, Республиками Адыгея, Карачаево-Черкессия и Грузией.

Наиболее крупными городами края являются: Краснодар, где проживает 644,8 тыс. чел. (по данным переписи 2002 года), Сочи – 328,8 тыс. чел., Новороссийск – 231,9 тыс. чел., Армавир – 193,9 тыс. чел.

Город Краснодар

Административным центром является город Краснодар (старое название - Екатеринодар). Глава администрации города Краснодара - Приз Николай Васильевич.

В Краснодаре
сосредоточена 1/3
промышленного
потенциала края

В столице Кубани сосредоточена третья часть промышленного потенциала края, это общепризнанный научный, образовательный и культурный центр. Весь спектр сельскохозяйственной науки представлен 6-ю научно-исследовательскими институтами, большая часть которых является республиканскими. 4 театра, филармония, цирк, 4 музея, 4 парка культуры и отдыха позволяют удовлетворять потребности горожан и гостей в культурном досуге.



Современный Краснодар - индустриальный центр. На 150 крупных и средних, а также многочисленных малых промышленных предприятиях работает 60 тысяч человек или 20% всех занятых в экономике города.

Город разделен на 4 административных округа: Западный, Карасунский, Прикубанский, Центральный.

Ведущее место в структуре промышленности г. Краснодара занимают пищевая, машиностроительная и металлообрабатывающая, лесная и деревообрабатывающая, легкая отрасли.. Промышленность города также представлена предприятиями электроэнергетики, строительных материалов, химии и нефтехимии, микробиологии и другими.



Исполнительная власть

Государственную исполнительную власть Краснодарского края осуществляют высший исполнительный орган государственной власти края – администрация Краснодарского края и органы исполнительной власти края. Состав администрации края формируется главой администрации края (губернатором). Администрация края подконтрольна Законодательному Собранию края и вышестоящим органам исполнительной власти Российской Федерации в пределах их компетенций.

Глава администрации (губернатор Краснодарского края)



Главой администрации Краснодарского края является Александр Николаевич Ткачев.

Библиографическая справка

- родился 23 декабря 1960 года в станице Выселки Краснодарского края. После окончания выселковской средней школы №2 в 1978 году поступил в Краснодарский политехнический институт. В 1983 году, получив специальность инженера-механика, начал работать на Выселковском межхозяйственном комбикормовом заводе теплотехником, затем - главным механиком.
- В 1986 году избран первым секретарем Выселковского райкома комсомола.
- В 1990 году избран директором комбикормового завода. В 1993 году предприятие по его инициативе реорганизовано в АО «Агрокомплекс», и А.Н. Ткачева избирают генеральным директором.
- Началом серьезной политической деятельности А.Н. Ткачева можно считать время избрания его депутатом Законодательного собрания края в 1994 году.
- В 1995 году Тихорецкий округ, куда входят 11 городов и районов края, оказывает ему доверие, избирая депутатом Государственной думы второго, а в 1999 году - третьего созыва. А.Н. Ткачев являлся председателем Комитета по делам национальностей Госдумы.
- За твердую позицию и активное участие в решении проблем села коллеги по российскому парламенту избрали А.Н. Ткачева заместителем председателя Агропромышленной группы в Государственной думе. Возглавляет Аграрный союз Кубани.
- На состоявшихся 3 декабря 2000 года выборах главы администрации (губернатора) края опередил своих соперников, набрав 82,14 процента голосов избирателей.
- 5 января 2001 года на торжественном заседании Законодательного собрания края вступил в должность губернатора Кубани.



Александр Николаевич Ткачев является лауреатом ряда почетных наград:

- премии имени Петра Великого (2002 год); национальной премии «За достижения в области социально-экономического и культурного строительства» (2002 год); национальной премии «Персона года» (2003 год); премии «Национальная гордость России» в номинации «За выдающийся вклад в повышение имиджа региона» (2003 год); главной Всероссийской Премии «Российский Национальный Олимп» в номинации «Государственный деятель России - 2002-2003 год» и др.

Структура органов исполнительной власти

После избрания на второй срок, А.Н. Ткачев принял решение об изменении структуры исполнительных органов государственной власти Краснодарского края. Для решения новых экономических и социальных задач планируется создать более системную и максимально упрощенную структуру управления.



Исполнительные органы государственной власти Краснодарского края

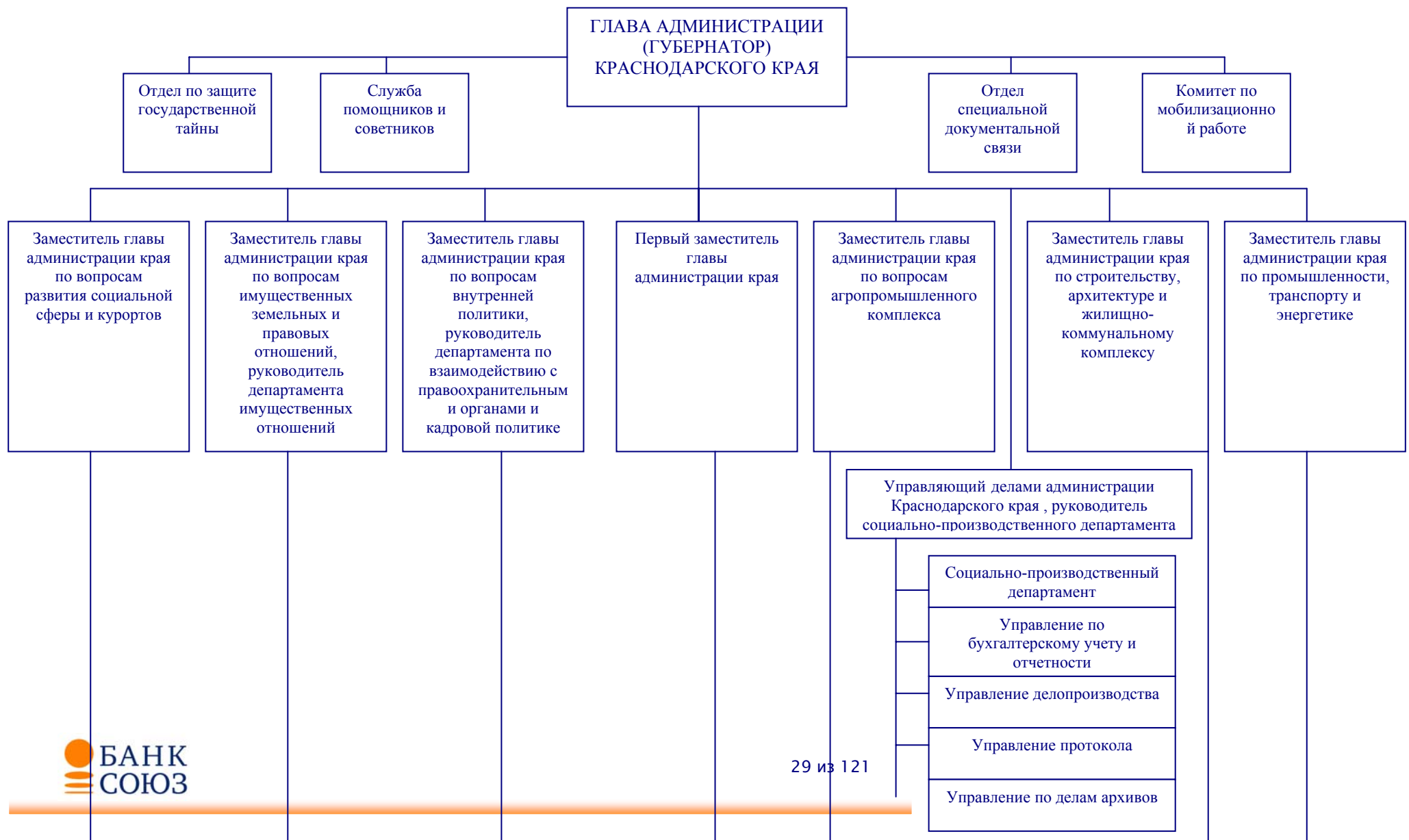

КРАСНОДАРСКИЙ КРАЙ
Информационный меморандум

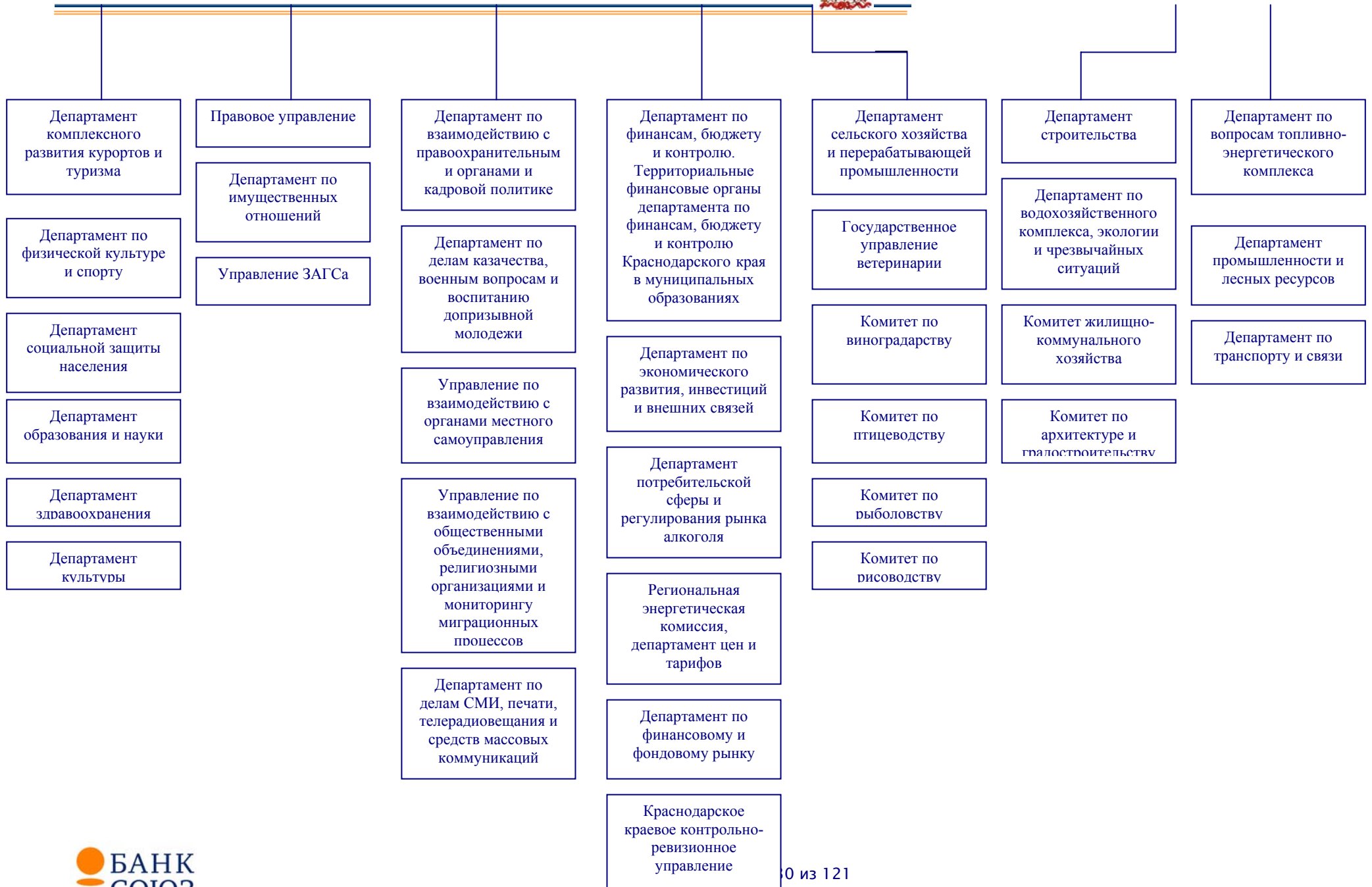



Политическая система

Политическая система Краснодарского края носит классическую для Российской Федерации структуру.

1. Законодательная власть представлена Законодательным собранием Краснодарского края. Срок работы органа настоящего созыва до ноября 2006 года.
2. Исполнительная власть представлена высшим исполнительным органом власти – администрацией Краснодарского края, главой исполнительной власти – губернатором Краснодарского края и органами исполнительной власти края.

В 1996 г. завершен переход от системы назначения главы администрации Президентом РФ к его прямому избранию населением субъекта федерации. Законодательный орган контролирует главу администрации по вопросам исполнения требований краевого законодательства.

Выборы губернатора Краснодарского края состоялись 14 марта 2004 года и были совмещены с выборами президента РФ. Соответствующий закон «О сокращении сроков полномочий губернатора Краснодарского края» и постановление о назначении новых выборов главы региона на 14 марта, был принят 22 декабря 2003 года депутатами Законодательного собрания Краснодарского края. Нынешний губернатор Кубани принял решение избираться на новый срок и получил поддержку Президента Российской Федерации В.В. Путина и экс-губернатора Краснодарского края Н.И. Кондратенко.

До принятия данного закона срок полномочий Александра Ткачева истекал в декабре 2004 года.

Действующий губернатор Кубани набрал 83,98% голосов избирателей. Далее кандидаты в главы администрации Краснодарского края расположились следующим образом:

- против всех – 7,62%;
- А. Бондаренко – 3,36%;
- А.Пахомов – 2,01%;
- С.Кириченко – 1,87%.

3. Судебная власть Краснодарского края является частью судебной системы Российской Федерации и состоит из Федерального арбитражного суда Северокавказского округа, Арбитражного суда Краснодарского края и Краснодарского краевого суда, а также районных и городских судов и прокуратуры Краснодарского края и г. Краснодара.



3.2. Экономика Краснодарского края

3.2.1. Показатели экономического развития региона

Валовой региональный продукт

Краснодарский край является одним из наиболее развитых регионов в экономическом пространстве Российской Федерации. По объему валового регионального продукта он занимает 10-е место среди 89 субъектов страны.

ВРП Краснодарского края составляет порядка 2,5% общероссийского ВРП 30% объема Южного Федерального округа

Валовой региональный продукт (ВРП) Краснодарского края в течение последних пяти лет составляет порядка 2,3% - 2,6% от общероссийского ВРП и 28,2% -32,5% от объема ВРП Южного федерального округа.

Таблица 10

«Валовой региональный продукт Краснодарского края»

	1998г.	1999г.	2000г.	2001г.	2002г.	2003г.
Краснодарский край	54,9	106,0	147,1	184,3	228,3	278,0
Южный федеральный округ	195,5	326,1	488,1	607,9	н/д	н/д
Доля ВРП края в ВРП ЮФО, %	28,08	32,51	30,14	30,32	н/д	н/д
Валовой региональный продукт, всего по РФ	2 424,0	4 193,3	6 219,3	7 830,3	9 526,5	11 340,0
Доля ВРП края в общем объеме ВРП, %	2,26	2,53	2,37	2,35	2,40	2,45

*По данным Госкомстата России, расчеты ОАО АКБ «СЮИЗ»

Рисунок 6

«Отраслевая структура ВРП (в % к итогу)»

2002

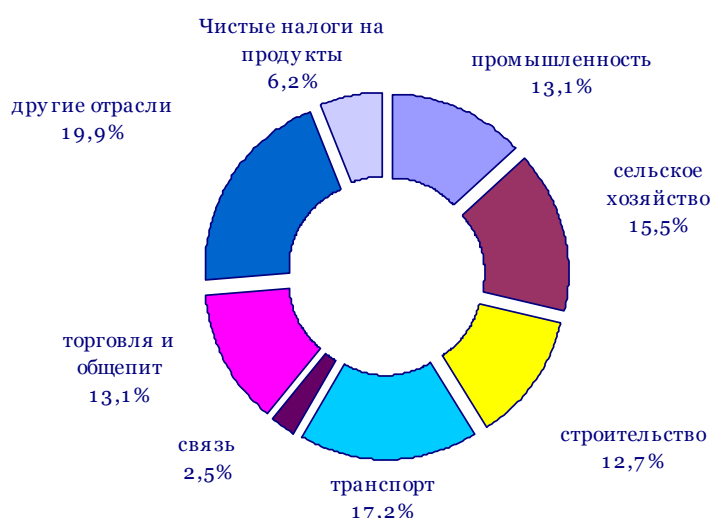

2003



*По данным Департамента по финансам, бюджету и контролю Краснодарского края

Структура ВРП Краснодарского края имеет широко диверсифицированную структуру. В



динамике снижается влияние отдельных отраслевых направлений на экономику. Растет влияние на объем валового регионального продукта таких отраслей, как связь, транспорт, торговля и общепит.

Наибольший прирост в объеме производства в 2003 году был получен от услуг связи и составил 34,5%, что связано с общим развитием сферы услуг связи.

Структура ВРП Кубани
имеет широко
дифференцированную
структуру

Разовое снижение удельного веса сельского хозяйства в структуре ВРП произошло в связи с неблагоприятными природными условиями в 2003 году. Несмотря на это, в абсолютном значении, объем продукции сельского хозяйства в 2003 году увеличился на 2,4 млрд. рублей.

Абсолютный рост объема производства транспортного сектора в структуре ВРП составил 12,3 млрд. рублей (+31,3% по сравнению с 2002 годом), что вызвано двумя причинами:

1. Развитие системы магистральных трубопроводов. В 2003 году завершено строительство международного нефтепровода «Тенгиз — Новороссийск», что увеличило доходы отрасли по статье «трубопроводный транспорт» более, чем в 1,5 раза за год. На 2004 планируется увеличение объема выпуска еще на 36% по сравнению с результатом 2003 года.
2. Активной политикой администрации в сфере дорожного хозяйства, железнодорожного и водного транспорта.

Производство ВРП в 2003 году

В 2003г. строительными организациями всех форм собственности введено 1,48 млн. кв. м. жилья.

Объем услуг, оказанных предприятиями (крупными и средними) транспортного комплекса, сложился в размере 61,1 млрд. рублей (+3% по сравнению с 2002 годом).

Кубань занимает по объему
жилищного строительства 6
место по России и 1 место в
ЮФО

Цены на платные услуги населению за 2003 год выросли на 7%, на продукты питания - на 0,1%. В то же время, денежные доходы населения увеличились на 10%. Таким образом, рост денежных доходов населения Краснодарского края превышает рост цен на платные услуги.

Оборот розничной торговли составил 130,2 млрд. рублей и увеличился по сравнению с соответствующим периодом 2002г. в сопоставимых ценах на 6,6%.

Согласно прогнозу индикативного плана социально-экономического развития Краснодарского края на 2004 год, запланирован рост основных экономических показателей развития региона (ВРП, обороты розничной торговли, общественного питания, совокупная прибыль предприятий).

Таблица 11



«Некоторые показатели экономического развития Краснодарского края в 2003 году»

Показатель, единица измерения	2002 год	2003 год	2004 год	
	отчет	отчет	прогноз (план)	
			1 вариант	2 вариант
Оборот розничной торговли, млн. рублей в ценах соответствующих лет	109 908	130 208	155 286	155 303
в % к предыдущему году в сопоставимых ценах	118	106,6	106	106,5
индекс цен на товары, в % к предыдущему году	112,4	110,7	109	108,5
Оборот общественного питания, млн. рублей в ценах соответствующих лет	3 874,5	4 830	5 716,5	5 757,5
в % к предыдущему году в сопоставимых ценах	101,2	100,1	102	103
Объем платных услуг населению, млн. рублей в ценах соответствующих лет	33 120	42 645	53 542	54 280
в % к предыдущему году в сопоставимых ценах	94,9	106,5	104,2	104,5
индекс цен и тарифов на услуги, в % к предыдущему году	129,7	124,0	119,5	120,8
Индекс потребительских цен, в % к предыдущему году, среднегодовой	116,4	113,7	110,4	110,4

* По данным Госкомстата России, Краснодарского краевого комитета государственной статистики, индикативного плана социально-экономического развития Краснодарского края. Расчет АКБ «СОЮЗ»

Рисунок 7

«Валовой региональный продукт и прибыль предприятий Краснодарского края в 2002 – 2004, млн. рублей»

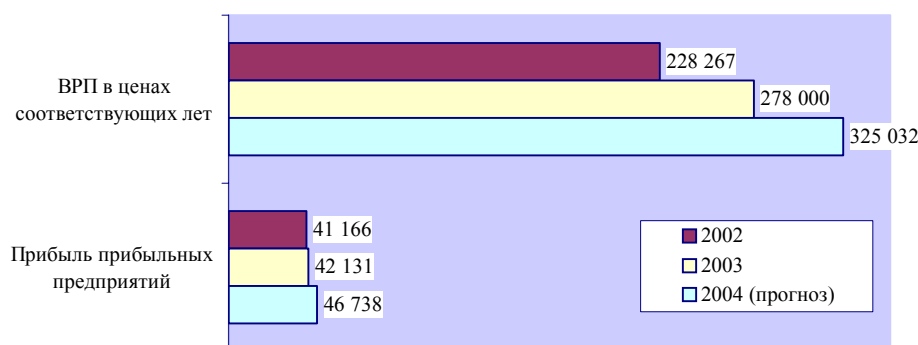

* По данным Госкомстата России, Краснодарского краевого комитета государственной статистики, индикативного плана социально-экономического развития Краснодарского края. Расчет АКБ «СОЮЗ»

Предприятия и организации

В городах и районах Кубани работают свыше 30 тысяч предприятий малого бизнеса, где трудится около 240 тыс. человек; на 1 января 2004 года в Краснодарском крае зарегистрировано 107 439 предприятий и 208 693 предпринимателей без образования юридического лица.

Прибыль предприятий увеличилась более, чем в 1,6 раза в ряде основных отраслей

За январь-октябрь 2003 года прибыль крупных и средних предприятий (кроме сельскохозяйственных) составила 15,7 млрд.



рублей, что в 1,4 раза выше, чем за аналогичный период 2002 года. Высокие темпы роста прибыли (более чем в 1,6 раза) сложились в кондитерской промышленности, машиностроении, цементной, деревообрабатывающей, целлюлозно-бумажной и хлебопекарной промышленности.

Задолженность предприятий

По состоянию на 1 ноября 2003 года совокупная кредиторская задолженность уменьшилась по сравнению с началом года на 7,5% и составила 83,6 млрд. рублей. В то же время суммарная дебиторская увеличена на 22%, достигнув 53 млрд. рублей. Доля просроченной дебиторской задолженности сократилась на 3,3 % пункта до 17,2%. Динамика показателей свидетельствует об общем улучшении финансового положения субъектов хозяйствования, росте их хозяйственной и деловой активности.

Налоговые поступления

За январь-ноябрь 2003 года в бюджеты всех уровней получено налогов и других обязательных платежей на сумму 45,6 млрд. рублей (прирост на 15,9% по сравнению с 2002 годом). Из этих средств в федеральный бюджет поступило 18,9 млрд. рублей (увеличение на 27,3%), в консолидированный бюджет края - свыше 26,7 млрд. рублей (+ 8,9%).

Согласно прогнозу экономического развития Краснодарского края в сопоставлении с развитием Российской Федерации в целом, Кубань в период до 2006 года ожидает значительное улучшение основных социально - экономических и макроэкономических показателей.

По сравнению с 2002 годом, рост валового регионального продукта в 2006 году в сопоставимых ценах составит 26%, рост объема промышленной продукции - 21%, увеличение инвестиций в основной капитал за счет всех источников финансирования (без «Каспийского трубопроводного консорциума» (КТК) и газопровода «Россия-Турция») - на 32,8%.



Таблица 12

**«Сравнительный анализ основных показателей развития Краснодарского края и России
до 2006 года
(по материалам уточненного прогноза социально-экономического развития)»***

НАИМЕНОВАНИЕ ПОКАЗАТЕЛЕЙ	2002г. (отчет)		2003 г. (оценка)		2004 г. (прогноз)		2005 г. (прогноз)		2006 г. (прогноз)		2006г. в % к 2002г.	
	край	Россия	край	Россия	край	Россия	край	Россия	край	Россия	край	Россия
Индекс потребительских цен												
в среднем за год, в % к пред. году	116,4	115,8	113,7	113,7	110,4	110,4	108,6	108,6	107,3	107,3	146,3	146,3
Валовой региональный продукт, млрд. руб.	228,3*	9 526,5	278,0	13 250,0	325,0	15 300,0	377,7	17 670,0	434,4	20 330,0		
в % к пред. году в сопост. ценах	109,5	104,3	105,3	105,9	106,0	105,2	106,5	105,9	106,0	106,0	126,0	125,1
Индекс-дефлятор, в % к пред. году	113,5	115,2	115,7	115,2	110,3	109,8	109,1	109,1	108,5	108,5		
Продукция промышленности, млрд. руб.	86,2	6 868,0	108,3	8 300,0	123,2	9 410,0	140,2	10 721,0	158,8	12 240,0		
в % к пред. году в сопост. ценах	109,0	103,7	104,2	105,9	104,7	104,7	105,2	105,2	105,4	105,4	121,0	122,9
Индекс-дефлятор, в % к пред. году	110,8	112,6	120,6	114,5	108,7	108,3	108,2	108,3	107,4	108,3		
Продукция сельского хозяйства во всех категориях хозяйств, млрд. руб.	66,2		70,8		87,8		97,6		108,3			
в % к пред. году в сопост. ценах	106,0	101,7	89,5	100,0	113,4	104,0	103,7	104,0	103,8	105,0	109,2	113,6
Индекс-дефлятор, в % к пред. году	101,1	107,7	119,7	105,5	109,4	111,0	107,1	108,4	106,9	107,3		
Оборот розничной торговли, млрд. руб.	109,9	3 753,6	134,4	4 480,0	155,3	5 235,0	177,8	6 010,0	200,3	6 790,0		
в % к пред. году в сопост. ценах	118,0	109,2	110,2	108,3	106,5	108,3	106,5	108,1	106,3	107,7	132,9	136,6
Индекс-дефлятор, в % к пред. году	112,4	112,2	111,0	110,2	108,5	107,8	107,5	106,2	106,0	104,9		



(Продолжение)

НАИМЕНОВАНИЕ ПОКАЗАТЕЛЕЙ	2002г. (отчет)		2003 г. (оценка)		2004 г. (прогноз)		2005 г. (прогноз)		2006 г. (прогноз)		2006г. в % к 2002г.	
	край	Россия	край	Россия	край	Россия	край	Россия	край	Россия	край	Россия
Объем платных услуг населению, млрд. руб.	33,1	1 088,1	43,0	1 405,0	54,3	1 769,0	66,6	2 161,0	80,5	2 608,0		
в % к пред. году в сопост. ценах	94,9	103,7	104,7	104,2	104,5	104,3	104,7	104,3	104,5	104,4	119,7	118,3
Индекс-дефлятор, в % к пред. году	129,7	129,3	124,0	123,9	120,8	120,7	117,3	117,1	115,6	115,6		
Инвестиции в основной капитал за счет всех источников финансирования, млн. руб.	72,9	1 758,7	67,4	2 120,0	82,3	2 525,0	97,5	3 003,0	106,6	3 570,0		
в % к пред. году в сопост. ценах	102,0	102,6	79,8	109,3	110,8	108,0	108,8	109,2	100,4	109,1	96,6	140,6
Индекс-дефлятор, в % к пред. году	112,6	113,9	116,0	110,2	110,2	110,2	108,9	108,9	108,9	108,9		
Инвестиции в основной капитал за счет всех источников финанси- рования (без КТК и газопровода «Россия-Турция»), млн.руб.	50,1	1 758,7	63,0	2 120,0	73,7	2 525,0	85,9	3 003,0	100,8	3 570,0		
в % к пред. году в сопост. ценах	112,2	102,6	108,6	109,3	106,1	108,0	107,0	109,2	107,7	109,1	132,8	140,6
Прибыль (убыток) по всем видам деятельности (сальдо), млрд. руб.	26,0	1 135,0	26,3	1 495,0	31,7	1 697,0	37,1	1 962,0	43,3	2 282,0	166,5	201,1
в % к пред. году	98,7	84,3	100,9	131,7	120,6	113,5	117,1	115,6	116,7	116,3		
Фонд оплаты труда (ФОТ), млрд. руб.	62,9	2 648,0	77,1	3 250,0	92,4	3 956,0	112,5	4 786,0	134,4	5 718,0	213,7	215,9
в % к пред. году	137,2	134,2	122,6	122,7	119,8	121,7	121,8	121,0	119,5	119,5		
Среднемесячная заработная плата, рублей	3 365,5	4 360,0	4 145,2	5 460,0	4 965,5	6 584,0	6 042,9	7 960,0	7 219,5	9 487,0	214,5	217,6
в % к пред. году	134,9	134,6	123,2	125,2	119,8	120,6	121,7	120,9	119,5	119,2		
Реальные располагаемые денежные доходы населения в % к предыдущему году	117,1	109,9	112,5	109,2	107,5	108,1	107,2	108,1	107,6	107,7	139,5	137,4

*По данным программы экономического и социального развития Краснодарского края



3.2.2. Отраслевая структура экономики региона

Базовые отрасли экономики региона

Экономика Краснодарского края имеет высокую диверсификацию по отраслям. Основу экономического потенциала Краснодарского края составляют следующие отрасли:

- Сельское хозяйство (13,6% от объема ВРП);
- Промышленность (13,1%);
- Строительство (11,2%);
- Транспорт (18,5%);
- Торговля и общественное питание (13,2%);
- Связь (2,7%).

Индекс выпуска по пяти базовым отраслям (промышленность, строительство, сельское хозяйство, транспорт, розничная торговля) выше, чем в целом по России и по Южному федеральному округу.

Таблица 13

«Индексы выпуска базовых отраслей экономики в 2003 году»*

в сопоставимых ценах; в % к соответствующему периоду предыдущего года

	I квартал	II квартал	III квартал 2002 года
Российская Федерация	106,7	107,7	103,8
Южный федеральный округ	103,6	101,0	107,3
Республика Адыгея	102,1	96,7	96,0
Республика Дагестан	112,5	111,2	125,0
Республика Ингушетия	84,9	113,7	66,7
Кабардино-Балкарская Республика	103,1	109,2	109,6
Республика Калмыкия	106,6	69,7	130,2
Карачаево-Черкесская Республика	110,8	100,4	103,1
Республика Северная Осетия -	106,8	108,7	114,7
Чеченская Республика
Краснодарский край	105,4	97,3	110,8
Ставропольский край	101,2	104,7	108,8
Астраханская область	97,5	104,2	105,7
Волгоградская область	103,8	100,2	101,9
Ростовская область	101,3	103,4	100,0



*По данным Госкомстата России

Важное значение в образовании валового регионального продукта Краснодарского края занимает **промышленное производство**.

По объему производства
промышленной продукции
Краснодарский край
занимает 2-е место по ЮФО

В 2003 году, объем промышленного производства составил 107,97 млрд. рублей или 24% от объема промышленного производства по ЮФО. Индекс промышленного производства составил 104% (в сопоставимых ценах) по сравнению с 2002 годом.

Ситуация в отрасли в последние пять лет характеризуется восстановлением производства и переходом к стадии роста после достаточно длительного периода спада. С 1998 года по 2003 год выпуск промышленной продукции в сопоставимой оценке вырос на 63%, а в действующих ценах - в 4 раза, при этом поступления платежей во все уровни бюджетов от отрасли увеличены с 3,2 до 14,3 миллиарда рублей, то есть в 4,5 раза.

Главными в промышленном секторе экономики Краснодарского края являются пищевая, топливная промышленность, энергетика, машиностроение и металлообработка, лесная и деревообрабатывающая промышленность, промышленность строительных материалов. В 2002 году их доля в общем объеме промышленного производства составила 90,8 %.

Производством промышленной продукции занято более 570 крупных и средних предприятий и свыше 3,5 тысячи предприятий малого бизнеса.

Рисунок 8

«Структура промышленного производства в Краснодарском крае в 2003 году»*

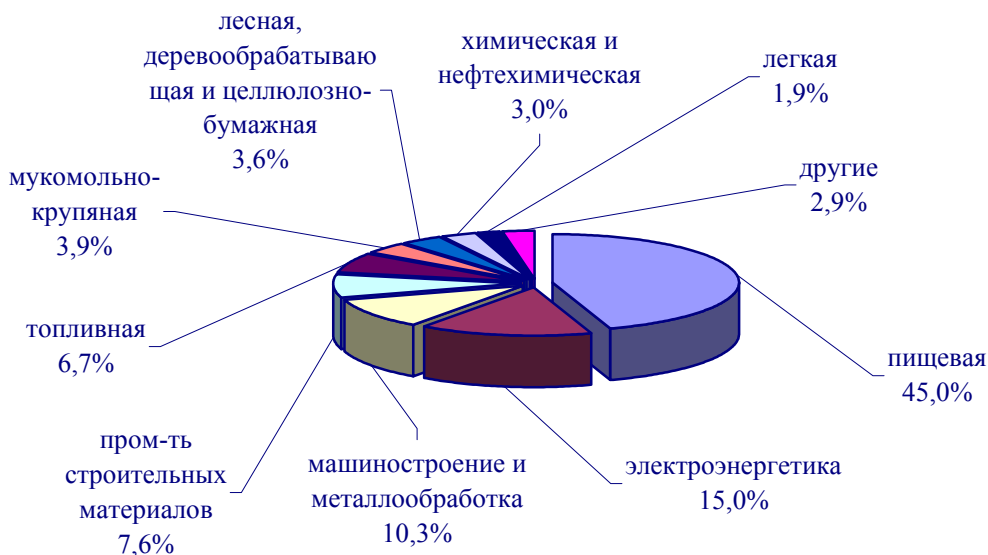

*По данным Госкомстата России

В натуральном выражении, наблюдается рост производства по большинству основных видов продукции по сравнению с 2002 годом. Наибольший прирост наблюдается в производстве хлопчатобумажных тканей, лакокрасочных материалов, растительных масел, водки и



ликероводочных изделий.

Таблица 14

«Рост объемов промышленного производства по отраслям за 2003 год»*

Сфера деятельности	Увеличение объема
добыча нефти	5%
первичная переработка нефти	13%
производство лакокрасочных материалов	82%
древесноволокнистых плит	6%
цемента	19%
хлопчатобумажных тканей	в 5,6 раза
обуви	16%
растительных масел	42%
водки и ликероводочных изделий	34%
колбасных изделий	20%
цельномолочной продукции	8%
плодоовощных консервов	5%
мяса	2%

*По данным Госкомстата России

Таблица 15

«Снижение объемов промышленного производства по отраслям за 2003 год»*

Сфера деятельности	Уменьшение объема
Выработка электроэнергии	0,8%
добыча природного газа	21%
производство синтетических смол и пластических масс	13%
металлорежущих станков	18%
деревообрабатывающих станков	35%
древесностружечных плит	34%
строительного кирпича	8%

*По данным Госкомстата России

В 2003 году наблюдается рост объемов производства во всех основных отраслях (электроэнергетика, топливная, легкая, пищевая, лесная, химическая промышленности и другие). На 2004 год, прогнозируется рост объемов промышленной продукции в целом на 3-5% по сравнению с 2003 годом.

**Промышленная продукция
Краснодарского края
составляет 24% всей
продукции, произведенной в
ЮФО**

Промышленная продукция, производимая на территории Краснодарского края, составляет 24% от всего ее объема, производимого на территории Южного федерального округа.



Таблица 16

**«Объем промышленного производства Краснодарского края
в 2002 – 2004 годах»***

Показатель, единица измерения	2002 год	2003 год	2004 год	
	отчет	отчет	прогноз (план)	
			1 вариант	2 вариант
Объем промышленной продукции – всего, млн. рублей в ценах соответствующих лет	86 155	107 972	121 710	123 185
в % к предыдущему году в сопоставимых ценах	109	104	103	104
в том числе по отраслям:				
электроэнергетика, млн. рублей в ценах соответствующих лет	12 424	16 248	20 081	19 960
в % к предыдущему году в сопоставимых ценах	100	107	104	104
топливная промышленность, млн. рублей в ценах соответствующих лет	7 432	7 250	7 799	8 434
в % к предыдущему году в сопоставимых ценах	101	109	108	110
черная металлургия, млн. рублей в ценах соответствующих лет	299	710	813	811
в % к предыдущему году в сопоставимых ценах	151	130	103	105
цветная металлургия, млн. рублей в ценах соответствующих лет	33	58	61	60
в % к предыдущему году в сопоставимых ценах	88	170	103	104
химическая и нефтехимическая промышленность, млн. рублей в ценах соответствующих лет	2 609	3 258	3 293	3 373
в % к предыдущему году в сопоставимых ценах	122	104	104	107
машиностроение и металлообработка, млн. рублей в ценах соответствующих лет	7 270	11 138	11 546	11 687
в % к предыдущему году в сопоставимых ценах	101	115	102	104
промышленность строительных материалов, млн. рублей в ценах соответствующих лет	6 963	8 176	9 630	9 878
в % к предыдущему году в сопоставимых ценах	104	108	103	105
лесная, деревообрабатывающая и целлюлозно-бумажная промышленность, млн. рублей в ценах соответствующих лет	3 305	3 907	4 370	4 443
в % к предыдущему году в сопоставимых ценах	99	107	102	104
легкая промышленность, млн. рублей в ценах соответствующих лет	1 503	2 099	2 089	2 138
в % к предыдущему году в сопоставимых ценах	123	115	103	106
пищевая промышленность, включая мукомольно-крупяную, млн. рублей в ценах соответствующих лет	41 485	48 599	57 596	57 625
в % к предыдущему году в сопоставимых ценах	114	105	102	104
медицинская промышленность, млн. рублей в ценах соответствующих лет	115	132	149	157
в % к предыдущему году в сопоставимых ценах	94	103	100	105
полиграфическая промышленность, млн. рублей в ценах соответствующих лет	384	484	481	498
в % к предыдущему году в сопоставимых ценах	104	102	102	105

* по данным Прогноза социально-экономического развития Краснодарского края на 2004 год, Краснодарского краевого



комитета государственной статистики.

Таблица 17

**«Объем промышленной продукции в субъектах
Южного федерального округа в 2003 году»**

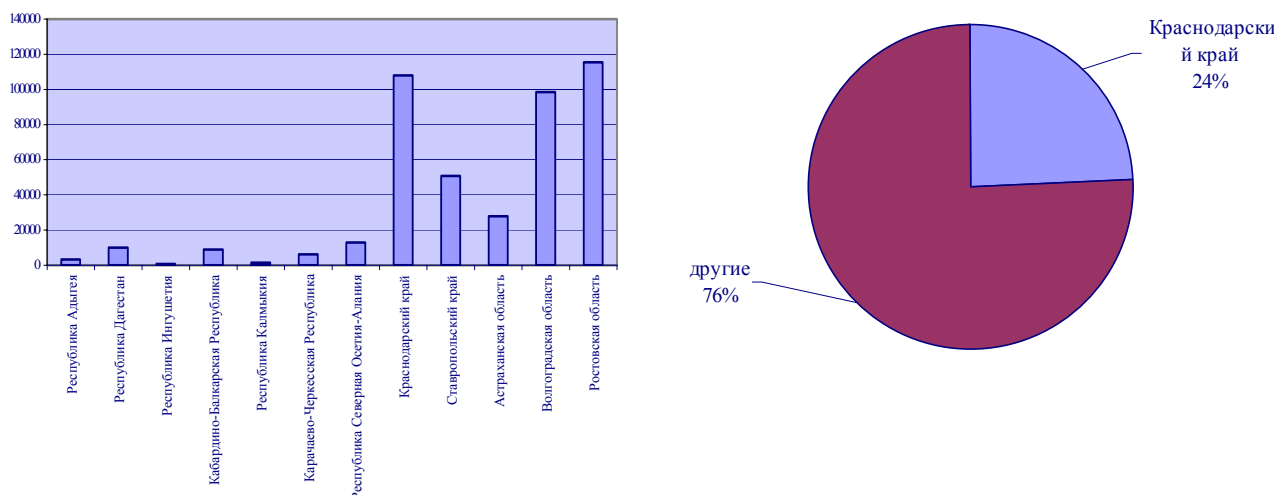

*По данным Госкомстата России

*По данным Госкомстата России

Наибольший объем налоговых поступлений приходится на пищевую и топливную промышленности (в сумме, более 65%), от машиностроительной отрасли и металлообработки – 9% всех налоговых поступлений промышленного производства, около 9% - от электроэнергетики и промышленности стройматериалов. На долю поступлений от остальных отраслей приходится порядка 8%.

Таблица 18

**«Структура налоговых поступлений в краевой бюджет по отраслям
промышленности»***

Структура промышленности	Объем налоговых поступлений во все уровни бюджета, %
пищевая	36,77
легкая	1,52
промышленность стройматериалов	8,75
лесная, деревообрабатывающая и целлюлозно-бумажная	2,24
машиностроение и металлообработка	9,24
химическая и нефтехимическая	1,75
топливная промышленность	28,52
электроэнергетика	8,45



другие отрасли

2,76

*По данным департамента по финансам, бюджету и контролю Краснодарского края

Рисунок 9

«Структура налоговых поступлений в краевой бюджет Краснодарского края по отраслям промышленности»*

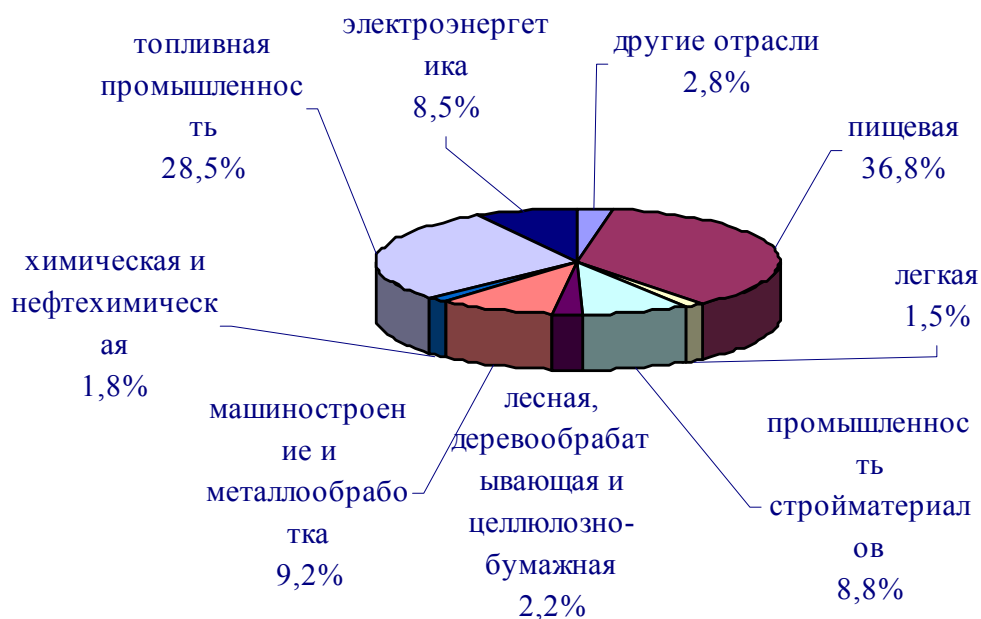

*По данным департамента по финансам, бюджету и контролю Краснодарского края

Нормативное регулирование деятельности в сфере промышленного производства

Регулирование деятельности в промышленной сфере края осуществляется посредством законов Краснодарского края «Об энергосбережении», «О газоснабжении в Краснодарском крае», «О промышленной политике в Краснодарском крае» и других нормативных правовых актов, обеспечивающих их реализацию.

Агропромышленный комплекс

Агропромышленный комплекс Кубани является крупнейшим в России производителем и поставщиком сельскохозяйственной продукции и сырья. Здесь производится более 80% продовольственных товаров, потребляемых населением, проживающим на территории края.

Плодороднейшие черноземы и теплый климат, позволяющие получать стабильные и высокие урожаи, делают Краснодарский край одной из богатейших житниц России. Всего в крае возделывается свыше 100 различных видов сельскохозяйственных культур.

**Кубань - крупнейший производитель и поставщик сельскохозяйственной продукции в России.
Производство чая, citrusовых и винограда сосредоточены в Краснодарском крае**



Агропромышленный комплекс Кубани в существенной мере определяет экономику края, обеспечивает занятость населения и уровень его благосостояния.

Сельское хозяйство

Благодаря географическому положению и природно-климатическим условиям, обусловленным границами поясов умеренного и субтропического климата, Краснодарский край является крупнейшим в России производителем и поставщиком сельскохозяйственной продукции и сырья с развитой сетью переработки, хранения и торговли.

На долю Краснодарского края приходится 2,2% сельскохозяйственных угодий и 3% пашни в Российской Федерации. В 2003 году объем продукции сельского хозяйства в действующих ценах составил 73,38 млрд. рублей. В структуре валового регионального продукта края на долю сельского хозяйства приходится порядка 13%-15%.

Общая площадь сельскохозяйственных угодий в крае составляет 4,5 млн. гектаров, из них 3,9 млн. гектаров - пашни, 71 тыс. гектаров садов и 32 тыс. гектаров виноградников.

Производством сельскохозяйственной продукции в крае занимается около 20 тысяч предприятий. В сельскохозяйственной отрасли трудится почти четверть всех занятых в крае. За минувшее трехлетие в число 100 лучших сельхозпредприятий Российской Федерации по производству зерна входят 44 хозяйства Краснодарского края.

Основными производителями сельхозпродукции являются крупные коллективные хозяйства различных форм собственности (около 670 предприятий), на долю которых приходится более 70 % объема краевой продукции.

В 2003 году по сравнению с 1998 годом объем валовой продукции сельского хозяйства (в сопоставимых ценах) увеличился в 1,7 раза, в том числе продукции растениеводства — в 1,8, продукции животноводства — в 1,5 раза.

Положительная динамика роста валовой продукции сельского хозяйства сохраняется в течение всего периода начиная с 1999 года.

Рисунок 10

«Структура доходов консолидированного бюджета Краснодарского края по отраслям сельского хозяйства в 2003 году»*

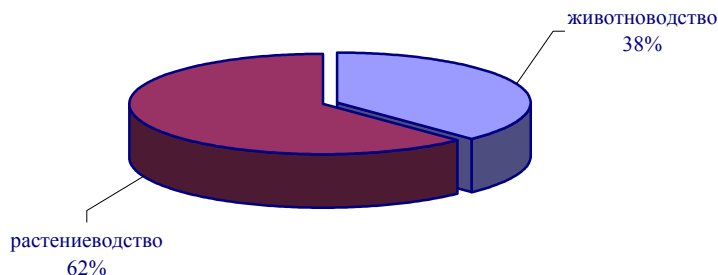

*По данным Госкомстата России



Финансовое состояние сельхозпроизводителей

По ряду показателей экономическое и финансовое состояние сельхозтоваропроизводителей на Кубани значительно более стабильное по сравнению со среднероссийским уровнем. В 2003 году сельхозпроизводителями получено чистой прибыли 2,8 млрд. рублей, что в 4,5 раза больше этого показателя по АПК России. С 1999 года отрасль перешла из убыточной в разряд прибыльных.

Удельный вес прибыльных сельхозпредприятий 66%, тогда как по стране - 42%. Уровень их рентабельности намного превышает российский показатель - 11,5% против 0,2%.

Таблица 19

«Динамика и структура валовой продукции сельского хозяйства Краснодарского края»*

	1998 год	2001 год	2002 год	2003 год	2004 год прогноз (план)	
Показатель, единица измерения					1 вариант	2 вариант
Валовая продукция сельского хозяйства (миллиардов рублей)	14,2	62,2	66,2	73,4	87,4	87,8
в % к предыдущему году в сопоставимых ценах	-	-	106	90,8	110	113,4

* По данным Госкомстата России, Прогноза социально-экономического развития Краснодарского края в 2004 году. Расчеты АКБ «СОЮЗ»

Растениеводство

В растениеводстве возделывается около 100 наименований сельскохозяйственных культур. Отрасль занимает 1 место в стране по объему производства зерна, сахарной свеклы, 2 - по подсолнечнику, овощам, плодам и ягодам.

В Краснодарском крае от российского валового объема производства выращивается порядка:

- 8-9% зерна и зернобобовых;
- 80% риса;
- 50% винограда;
- 40% плодов и ягод;
- 27% сахарной свеклы;
- 40% зерновой кукурузы;
- 16% маслосемян подсолнечника;
- 30%-35% томатов;
- 100% российского чая, субтропических и цитрусовых культур.

По объему собранного в 2003 году зерна Краснодарский край занимает 1 место в Российской Федерации

В 2003 году Кубанскими хлеборобами собрано более 5,2 млн. тонн (первый результат в стране) зерна.



Таблица 20

«Валовые сборы основных сельскохозяйственных культур в хозяйствах всех категорий»*

вид	2003, тыс. тонн	% к 2002 году
Зерновые и зернобобовые культуры	5 221	62
Сахарная свекла	3 380	80
Подсолнечник	798	109
Картофель	606	86
Овощи	413	93
Плоды и ягоды	375	220
Виноград	205	180

*По данным Госкомстата России

Рисунок 11

«Структура сбора продукции растениеводства Кубани в 2003 году»*

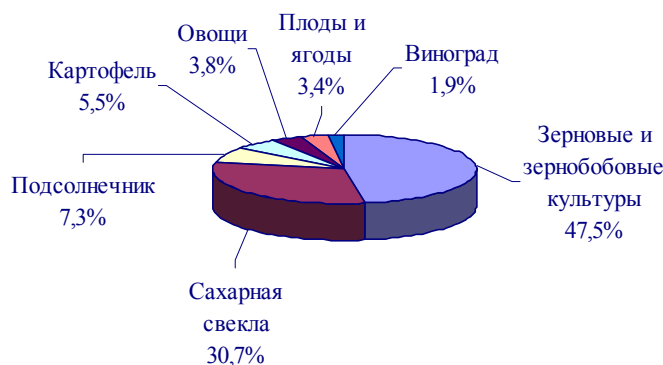

*По данным Госкомстата России

В 2003 году агропромышленный комплекс края, начиная с осени прошлого года, подвергся негативному влиянию погодных и климатических условий. Морозная бесснежная зима, пыльные бури в апреле, сильнейшая засуха в апреле-июне нанесли сельскому хозяйству значительный ущерб. Были потеряны более 230 тыс. гектаров озимого клина и посеянных весной яровых культур. Уборка зерновых колосовых и зернобобовых культур, проводимая в июле, сдерживалась ливневыми дождями, в некоторых районах с градом. Природные аномалии явились главной причиной уменьшения валовых сборов зерна и других посевных культур.

В связи с этим, в структуре производства зерна, по сравнению с 2002 годом, увеличилась доля собираемой кукурузы, риса, гречихи, сократилась доля пшеницы, ячменя, зернобобовых культур.

В 2004 году край планирует наращивать объемы производства зерна.



Рисунок 12

«Структура производства зерна в хозяйствах всех категорий в 2003 году»*

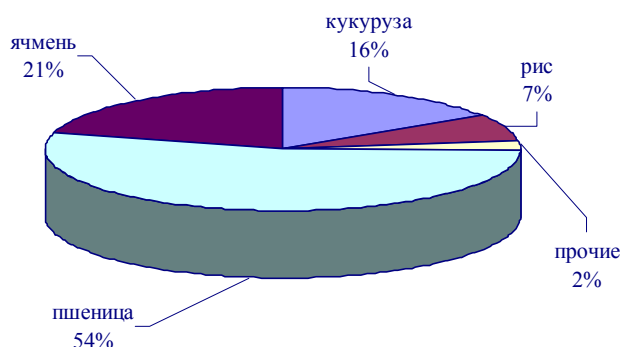

***По данным Госкомстата России**

Региональная политика в сфере растениеводства

Краевая политика в сфере АПК направлена на приоритетное развитие зернового производства, как основы гарантированного обеспечения населения хлебом, а общественного животноводства фуражом.

В настоящее время действует Закон Краснодарского края «О поставках продукции для краевых государственных нужд», разработан механизм его реализации, создана система конкурсных торгов и контроля за рациональным использованием бюджетных средств.

Зерноуборочная техника

Наличие на 2004 год зерноуборочной техники позволяет в полном объеме убирать и обрабатывать ежегодные кубанские урожаи. По сравнению с 2002 годом, состояние сельскохозяйственной техники улучшилось по всем наименованиям.

Рисунок 13

«Наличие техники в сельскохозяйственных предприятиях края»*



*По данным Госкомстата России

Животноводство

Краснодарский край
занимает 1 место в России по
производству мяса в живом
весе

Край занимает 1 место среди субъектов Российской Федерации по производству мяса скота и птицы (в живом весе), 3 место — по производству молока и яиц.

За 2003 год мяса скота и птицы в живом весе произведено 421 тыс. тонн, молока - более 1,4 млн. тонн, яиц - 1,5 млрд. штук.

Таблица 21

«Производство основных видов продукции животноводства в хозяйствах всех категорий»*

	2003, тонн	тыс.	% к 2002
Мясо (скот и птица на убой в живой массе)	421		108
Молоко	1 419		100,1
Яйца	1 476		98

*По данным Госкомстата России

Высокий удельный вес в производстве животноводческой продукции приходится на долю хозяйств населения и фермеров: 49% производства мяса, 31% – молока и 42% яиц. В 2003 году в крупных и средних сельскохозяйственных организациях повысилась продуктивность дойного стада (+2% по сравнению с 2002 годом), производительность кур-несушек (+2%).

Рыбные ресурсы

Краснодарский край обладает уникальными рыбными ресурсами, мощностями и условиями для их воспроизводства. Среднегодовой выпуск рыбной молоди на кубанских рыбоводных заводах составляет около 15 миллионов штук.



Региональная политика в сфере животноводства

В крае принимаются меры по увеличению поголовья скота, наращиванию его продуктивности. Краевая политика предусматривает выделение их краевого бюджета на поддержку животноводства 600 млн. рублей, финансирование ведется с 1 июля 2003 года.

Система государственной поддержки АПК

Создана система государственной поддержки агропромышленного комплекса. Так, Законом Краснодарского края «О краевом бюджете на 2004» предусмотрено финансирование следующих программ: программа развития виноградарско-винодельческой отрасли в Краснодарском крае на 2001-2005 годы (51000 тыс. рублей), программа стабилизации отрасли семеноводства сахарной свеклы в Краснодарском крае на 2003-2006 годы (12500 тыс. рублей), программа развития рисоводства в Краснодарском крае на 2003-2005 годы (9500 тыс. рублей) и др.

Активно действует административно поддерживаемая система кредитования сельхозпроизводителей. Так в 2002 году только краткосрочными кредитами в сумме свыше 3,5 миллиарда рублей были удовлетворены почти две трети потребностей предприятий в финансовых ресурсах. При этом важнейшие направления деятельности — развитие племенного животноводства, овцеводства, садоводства и виноградарства — профинансированы полностью.

Основные направления дальнейшего развития агропромышленного комплекса края - это наращивание объемов производства сельскохозяйственной продукции, улучшение ее сохранности, углубление переработки, повышение качества и расширение ассортимента продуктов питания за счет реконструкции предприятий с применением современных технологий.

Нормативное регулирование деятельности в агропромышленном комплексе

Деятельность в агропромышленном комплексе регулируется законами Краснодарского края «Об основах регулирования земельных отношений в Краснодарском крае», «Об экономическом оздоровлении неплатежеспособных сельскохозяйственных предприятий Краснодарского края», также принят ряд постановлений главы администрации края, обеспечивающих реализацию законов Краснодарского края и способствующих развитию агропромышленного комплекса.

Для обеспечения агропромышленного комплекса Краснодарского края качественными минеральными удобрениями и модернизации производства подписан меморандум о сотрудничестве с закрытым акционерным обществом «Минерально-химическая компания «ЕвроХим», Москва.

В сравнении с некоторыми субъектами - эмитентами ценных бумаг, объемы производства продукции промышленности и сельского хозяйства выглядят следующим образом:



Таблица 22

«Объем производства продукции по эмитентам РФ- субъектам РФ»

	Краснодарский край	Красноярский край	Республика Коми	Ленинградская область	Московская область	Самарская область	Томская область
Объем промышленной продукции, млн. рублей							
2003 год	107 972	226 938	66 679	117 807	290 688	287 498	54 533
2002 год	86 155	190 557	62 272	92 581	228 163	238 975	41 368
Объем производства продукции сельского хозяйства, млн. рублей							
2003 год	73 378	24 901	3 967	23 730	37 762	23 422	7 763
2002 год	66 199	23 262	3 532	22 889	29 413	23 326	5 970

**По данным Госкомстата России*

Пищевая и перерабатывающая промышленность

Пищевая промышленность края составляет почти половину промышленного производства Кубани

Производимая сельскохозяйственная продукция является сырьевой базой для пищевой перерабатывающей промышленности, занимающей ведущее место в структуре промышленного производства края и дающей почти половину (в 2003 году – 45,0%) общего объема промышленной

продукции.

В 2003 году в Краснодарском крае произведено продукции пищевой промышленности на сумму 48 599 млн. рублей (+3% по сравнению с 2002 годом). К уровню 1998 года, производство пищевой продукции в 2002 году выросло в 1,7 раза.

В 2003 году в крае произведено более трети общероссийских объемов сахара-песка, почти четверть масла растительного, по 6-8 % – твердых сыров, мяса и субпродуктов, консервированных молочных продуктов.

В прошлом году в российских объемах удельный вес производимых в крае составил:

- плодоовощных консервов - 10%;
- масла растительного - 23%;
- сахара-песка - 34%;
- фруктовых концентрированных соков – 40%;
- твердых сыров, мяса и субпродуктов, консервированных молочных продуктов по 6 %.

Пищевая индустрия края обеспечивает высококачественными продуктами питания не только 5-ти миллионное население Кубани, но и более 5 миллионов человек, ежегодно прибывающих на курорты края. В значительных объемах продукция, вырабатываемая в крае, поставляется в промышленные центры страны, Москву, Санкт-Петербург, районы Крайнего Севера и другие регионы России.

Рисунок 14



«Структура производства в пищевой промышленности Краснодарского края»*

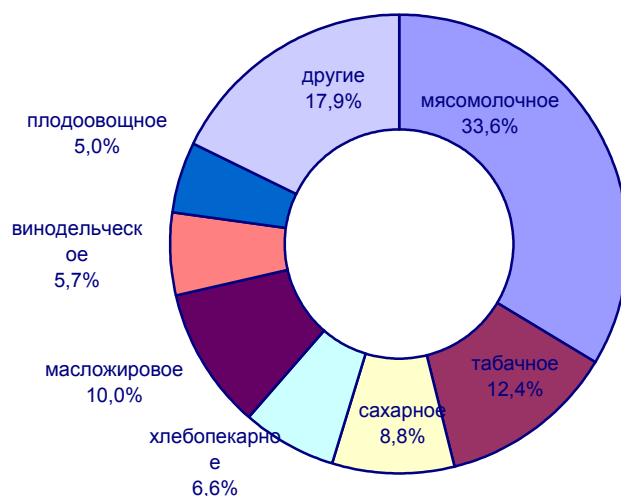

***По данным Госкомстата России**

В пищевой и перерабатывающей промышленности Краснодарского края функционируют более 900 предприятий, на которых работает около 100 тысяч человек. Вырабатывается свыше 2 тысяч наименований продовольственных товаров, из которых более 700 соответствуют Европейским стандартам.

В пищевой индустрии Краснодарского края действуют:

- ⇒ 16 сахарных заводов;
- ⇒ 20 предприятий по производству плодоовощных консервов;
- ⇒ 7 по выпуску рыбных консервов;
- ⇒ 41 молочный комбинат;
- ⇒ 28 мясоперерабатывающих комбината;
- ⇒ 23 масложировых предприятий;
- ⇒ 5 крупных табачных фабрик;
- ⇒ 48 специализированных виноградарских хозяйств, 31 из которых имеют первичную переработку;
- ⇒ 16 винзаводов, 4 спиртзавода;
- ⇒ 45 элеваторов;
- ⇒ 68 хлебопекарных предприятий.

Особенно динамично в последние годы наблюдалось развитие мясной, масложировой, ликероводочной, пивоваренной, винодельческой промышленности, занимающих наибольший удельный вес в объемах производства в целом по пищевой промышленности. Также заметное оживление производственной деятельности произошло маслосыродельной и молочной, спиртовой промышленности.

Таблица 23

«Рост объемов производства в пищевой и перерабатывающей промышленности Краснодарского края в 2003 году»*

Подотрасли промышленности Темп прироста



ликероводочная	34%
масложировая	34 %
винодельческая	21%
пивоваренная	19%
мясная	11%

*По данным Госкомстата России

Предприятия пищевой промышленности расширяют ассортимент выпускаемой продукции, улучшают органолептические показатели, внешний вид изделий.

В некоторых подотраслях пищевой промышленности наблюдается снижение объемов производства ряда продуктов (мясных консервов, животного масла, макаронных изделий, сахара).

Снижение объемов производства в сахарной промышленности обусловлено снижением объемов импорта сахара-сырца, а также в связи с падением урожайности сахарной свеклы на территории края из-за погодных катаклизмов, в результате которых около трети свеклы пришлось пересевать заново.

Налоговые поступления от пищевой промышленности

Налоговые поступления в бюджетную систему Российской Федерации за 9 месяцев 2003 года возросли по сравнению с аналогичным периодом 2002 года на 7% и составили 3,4 млрд. рублей. В консолидированный бюджет края поступило налоговых платежей 1,6 млрд. рублей с увеличением (без табачной промышленности) на 19%.

По прогнозам развития на 2004 год, запланирован рост объема производства во всех подотраслях в пищевой промышленности.

Таблица 24

«Производство основных видов продукции в пищевой промышленности Краснодарского края»*

Показатель, единица измерения	2002 год	2003 год	2004 год	
	отчет	отчет	прогноз (план)	
			1 вариант	2 вариант
Папиросы и сигареты, млн. штук	37 112,0	34 445	37 500,0	37 500,0
Продукты питания				
Мясо, включая субпродукты 1 категории, тыс. тонн	87,3	89,2	89,5	90,0
Цельномолочная продукция, тыс. тонн	436,1	472,6	465,0	470,0
Масло животное, тыс. тонн	11,8	9,5	10,0	10,0
Сыры жирные, тыс. тонн	24,2	24,8	24,0	24,0
Масло растительное, тыс. тонн	258,8	366,7	345,0	345,0



Сахар-песок, тыс. тонн	2 094,9	1 961,0	2 015,0	2 015,0
Мука, тыс. тонн	501,1	525,9	515,0	515,0
Крупа, тыс.тонн	191,5	185,7	180,0	180,0
Товарная пищевая рыбная продукция, тыс.тонн	54,2	43,0	72,0	74,5
Алкогольная продукция				
Спирт этиловый из пищевого сырья, тыс.дал	1 353,6	1 589,4	2 050,0	2 100,0
Водка и ликероводочные изделия, тыс. дал	1 214,9	1 629,4	1 800,0	2 000,0
Коньяк, тыс. дал	54,1	76,6	70,0	76,0
Вина шампанские и игристые, тыс.дал	294,8	343,5	230,0	367,0
Вина виноградные, тыс. дал	4 827,6	5 930,7	6 300,0	6 506,0
Пиво, тыс. дал	17 685,0	20 992,0	21 500,0	22 000,0

*По данным Госкомстата России

Региональная политика в сфере пищевой промышленности

В 2003 году в основной капитал перерабатывающих предприятий было направлено более 6 млрд. руб. инвестиций за счет всех источников финансирования (в 3 раза больше, чем в 2002 году).

При этом развитие промышленного сектора АПК обеспечивается двумя основными направлениями деятельности:

- Совершенствование технологического оборудования и освоение производства новых видов продукции в пищевом комплексе;
- Развитие сырьевой базы путем наращивания объемов производства продукции растениеводства и животноводства в аграрном секторе. Дальнейшие перспективы экономического роста края связаны в основном с оживлением инвестиционной деятельности, в сочетании, как с рыночными механизмами, так и с применением мер государственного воздействия.

В крае действуют законы, предусматривающие льготы по отдельным видам налогов, в части подлежащей зачислению в краевой бюджет.

С целью оказания государственной финансовой поддержки предприятиям администрация Краснодарского края обеспечивает из краевого бюджета возмещение части затрат на уплату процентов по кредитам российских кредитных организаций и целевым займам, полученным в 2001-2004 годах.

За последние годы с участием российского и иностранного капитала, возродились крупнейшие, не только в крае, но и в России, предприятия – ОАО мясокомбинат “Сочинский”, ОАО мясокомбинат “Краснодарский”, успешно развиваются ОАО “Филип Моррис Кубань”, ООО “Сочинский завод безалкогольных напитков Пепси-кола”, ОАО “Хладопродукт” г.Тимашевск, ООО “Интерагросистемы ЛТД”.



Перспективы развития пищевой промышленности

Возможности пищевой и перерабатывающей промышленности Кубани еще далеко не исчерпаны. Мощная сырьевая база сельскохозяйственного комплекса предполагает значительный рост сырьевых ресурсов.

К 2005 году, от уровня 2002 года, прогнозируется рост производства товарной продукции, работ и услуг – в действующих ценах каждого года – до 66 млрд. руб. или в 1,5 раза.

По прогнозным данным в 2003-2005 гг. на модернизацию производства, в основной капитал предприятий пищевой и перерабатывающей промышленности планируется направить более 14 млрд. руб. инвестиций за счет всех источников финансирования.

В связи с этим, у Краснодарского края имеется стратегическая цель – стать самым крупным в России субъектом по производству качественных конкурентоспособных продовольственных товаров и другой продукции промышленной переработки сельскохозяйственного сырья, способствуя тем самым укреплению продовольственной безопасности страны.

Топливо-энергетический комплекс

Кубань является родиной отечественной нефтяной промышленности. Свыше 20% объема промышленной продукции приходится на топливо-энергетический комплекс. В крае функционируют три нефтеперерабатывающих завода (ЗАО «Краснодарэконейфть», Афи́пский филиал «Профит 4», ОАО «Роснефть Туапсинский НПЗ»), поставляющих нефтепродукты на внутренний и внешний рынок.

В топливо-энергетическом комплексе края объем промышленного производства в 2003 году составляет 23,5 млрд. рублей (22 % в общекраевом выпуске промышленной продукции).

В электроэнергетике объем промышленного производства в 2003 году составил 16,2 млрд. рублей.

Предприятиями электроэнергетики края за год произведено электроэнергии свыше 6 млрд. киловатт-часов. Однако собственные энергетические мощности края обеспечивают потребности экономики края только на 40 %. Основную часть энергоресурсов край получает с федерального оптового рынка энергии и мощности (ФОРЭМ).

В топливной промышленности объем промышленного производства в 2003 году 7,25 млрд. рублей.

Собственная добыча нефти в 2003 году составила 1,8 млн. тонн, а общий объем первичной переработки нефти – 5,85 млн. тонн.

При этом производственные мощности нефтезаводов в 2003 году загружены не полностью. Причина неполной загруженности - недостаток собственных и получаемых по квотам сырьевых ресурсов.

В крае принимаются меры по вводу в эксплуатацию ранее законсервированных скважин по добыче нефти, внедрению новых технологий, техническому перевооружению основных фондов и замене изношенных трубопроводов, проводятся поисковые и геолого-разведочные мероприятия.



Таблица 25

«Производство продукции топливно-энергетическим комплексом Краснодарского края»*

	2003	В % в 2002
Электроэнергия, млн. квт. час	6 074,0	99,2
Теплоэнергия (отпущенная), тыс. Гкал	15 545,3	99,8

*По данным Краснодарского краевого комитета государственной статистики»

Крупнейшее предприятие отрасли электроэнергетики Краснодарского края - ОАО «Кубаньэнерго» - естественная монополия на региональном рынке распределения электроэнергии (Краснодарский край и Республика Адыгея), обладающая 81% всех сетей региона. Сырьем для основной хозяйственной деятельности предприятия является природный газ, закупаемый у ООО «Краснодаррегионгаз». До 2005 года планируется реорганизация ОАО «Кубаньэнерго» путем выделения 6 компаний по секторам деятельности.

Таблица 26

«Основные показатели топливно-энергетического комплекса Краснодарского края»*

Показатель, единица измерения	2002 год	2003 год	2004 год	
	отчет	отчет	прогноз (план)	
			1 вариант	2 вариант
Электроэнергия, включая вырабатываемую блокстанциями, млн.кВт час	6 121,0	6 074,0	6 756,0	6 756,0
Нефть, включая газовый конденсат, тыс. тонн	1 846,5	1 850,6	2 115,0	2 115,0
Газ естественный, млн. куб. метров	2 678,6	2 204,4	1 850,0	1 947,5
Мазут топочный, тыс. тонн	2 183,5	2 550,5	2 500,0	2 500,0
Бензин автомобильный, тыс. тонн	191,4	248,5	350,0	350,0
Топливо дизельное, тыс. тонн	1 665,9	1 828,6	1 800,0	1 800,0

* по данным Прогноза социально-экономического развития Краснодарского края на 2004 год, Краснодарского краевого комитета государственной статистики

Система магистральных трубопроводов

Существенное значение в экономике края имеет трубопроводный транспорт.

По территории края проходит сеть магистральных трубопроводов. ОАО «Черномортранснефть», ЗАО «КТК» (Каспийский трубопроводный консорциум).

Транспортный комплекс края обеспечивает прохождение более 26% внешнеторговых грузов России и имеет стратегическое значение для страны в осуществлении ВЭД, обслуживая треть российского нефтеэкспорта.

В 2003 году завершено строительство международного нефтепровода «Тенгиз - Новороссийск» проектной мощностью до 28 миллионов тонн перекачки нефти в год. Вводится в эксплуатацию первый пусковой комплекс



<http://www.stroytransgaz.com/>



газопровода «Россия — Турция» («Голубой поток»), в рамках которого по дну Черного моря проложено 490 километров труб, по суше — 370 километров. В проект вложено 21 миллиард рублей инвестиций. По территории края проложено 317 км. Мощность газопровода — 16 миллиардов кубических метров газа (планируется достичь к 2010 году).

Как ожидается, «Голубой поток» принесет российскому федеральному бюджету доход в 4,5 млрд. долларов при цене 60 долларов за тысячу кубометров газа и более 7 млрд. долларов при цене 80 долларов за тысячу кубометров.

Машиностроение и металлообработка

Объем производства продукции составил 11 138 млн. рублей (+15% по сравнению с 2002 годом). В отрасли машиностроения и металлообработки производится более 10% общего объема промышленной продукции края. Доля машиностроения в промышленном производстве устойчиво растет.

Номенклатура продукции, выпускаемой более 100 крупными предприятиями отрасли, включает в себя:

- металлорежущие и деревообрабатывающие станки;
- приборы и средства автоматизации;
- различные сельскохозяйственные машины и запасные части к ним;
- электродвигатели, насосы;
- нефтепромысловое, геологоразведочное оборудование;
- компрессоры;
- солнечные батареи;
- продукция для нужд железнодорожного транспорта;
- товары народного потребления.

Наиболее крупные предприятия этой отрасли расположены в Краснодаре, Армавире, Тихорецке, Новороссийске, Ейске, Кропоткине, среди них:

- ОАО «Тихорецкий машиностроительный завод им. В.В.Воровского»
- ОАО «Сатурн»
- ОАО «Компрессорный завод»
- Группа предприятий «Седин»
- ЗАО «Новороссийский завод «Красный двигатель»
- ФГУП «570-й АРЗ»
- ОАО «Новороссийский судоремонтный завод»

Таблица 27

«Показатели деятельности отрасли машиностроения и металлообработки в Краснодарском крае в 2003 году»*

Наименование продукции, единица измерения	В % к 2002 году	2003 год отчет
Нефтеаппаратура специальная, тонн	в 2,4р.	202,6
Комбайны зерноуборочные, штук	в 6,5р.	13



Электродвигатели малой мощности, тыс. штук	124	400,6
Компрессоры воздушные, штук	107	170
Конструкции и изделия из алюминия, тыс. кв. м	150	9,0

* по данным Краснодарского краевого комитета государственной статистики

Лесная, деревообрабатывающая и целлюлозно-бумажная промышленность

Объем производства в 2003 году составил 3,9 млрд. рублей (-3% по сравнению с 2002 годом). В сопоставимой оценке, выпуск продукции по сравнению с 1998 годом возрос в 1,7 раза.

Лесная, деревообрабатывающая и целлюлозно-бумажная промышленность края представлена 97 предприятиями, осуществляющими заготовительную деятельность и глубокую переработку древесины, которые производят:

- пиломатериалы;
- древесно-стружечные плиты;
- паркет;
- мебель для офисов и жилых помещений.

Рисунок 15

«Предприятий лесной, деревообрабатывающей и целлюлозно-бумажной промышленности Краснодарского края»

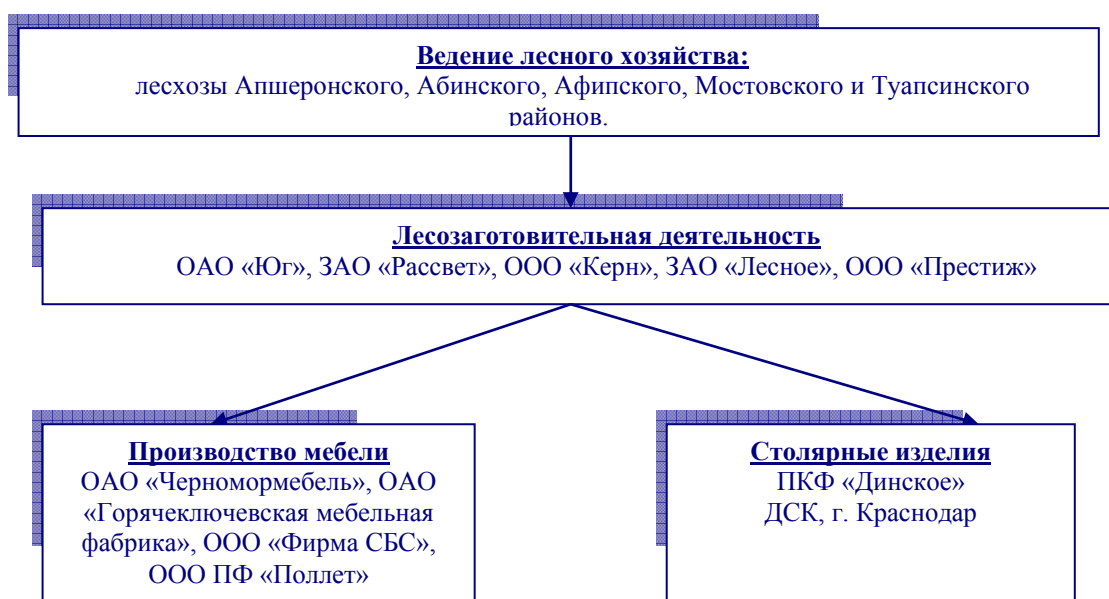

Мебельные предприятия осваивают выпуск новых видов продукции и, прежде всего, из цельной древесины твердолиственных пород.

Сырьевая составляющая лесной промышленности главным образом направляется на экспорт. Валютные поступления от экспорта продукции отрасли составляют порядка 40 миллионов долларов США ежегодно, структура экспорта имеет выраженную сырьевую направленность.



Ведется работа по улучшению состояния в отрасли: в Апшеронском районе ЗАО «Рассвет» модернизирует сушильное отделение, ОАО «Горячключевская мебельная фабрика» создает новый цех отделки мебели, ООО «Прима-Мебель» в Отрадненском районе осваивает выпуск раздвижных столов, стульев, строит цех лакировки и окраски.

Таблица 28

«Производственные показатели лесной и деревообрабатывающей отрасли Краснодарского края»*

Наименование продукции, единица измерения	2002 год	2003 год	2004 год	
	отчет	отчет	прогноз (план)	
			1 вариант	2 вариант
Древесина деловая, тыс. куб. метров	175,9	131,6	180,0	197,0
Плиты древесностружечные, тыс. усл. куб. метров	35,2	26,6	41,0	41,0
Плиты древесноволокнистые твердые, млн. усл. кв. метров	10,1	14,3	18,0	18,0

* по данным Прогноза социально-экономического развития Краснодарского края на 2004 год, Краснодарского краевого комитета государственной статистики

Производство строительных материалов

Таблица 29

«Производственные показатели промышленности строительных материалов»*

Показатель, единица измерения	2002 год	2003 год	2004 год	
	отчет	отчет	прогноз (план)	
			1 вариант	2 вариант
Цемент, тыс. тонн	2 376,4	2 822,5	2 500,0	2 600,0
Листы асбестоцементные (шифер), млн. усл. плит	62,6	68,6	67,0	67,0
Материалы стеновые, млн. штук усл. кирпича	716,0	663,9	700,0	706,0

* по данным Прогноза социально-экономического развития Краснодарского края на 2004 год, Краснодарского краевого комитета государственной статистики

По выпуску керамического кирпича, гипсокартона край в течение 3-х лет занимает устойчивое первое место среди регионов России

В 2003 году объем производства составил 8,2 млрд. рублей. Предприятия отрасли выпускают широкий спектр продукции, которая по многим позициям имеет международные сертификаты качества и экспортируется в ближнее и дальнее зарубежья (цемент, гипсокартон, спецжелезобетон, металлоконструкции). Производство строительных материалов занимает около 8 % объема промышленной продукции.

Край занимает ведущие места среди регионов страны по производству кирпича и материалов на основе гипса, входит в первую десятку субъектов России по выпуску сборного железобетона, инертных заполнителей, цемента, асбестоцементных листов.

Легкая промышленность

Объем производства в легкой промышленности в 2003 году составляет 2,1 млрд. рублей (+17% по сравнению с 2002 годом). Легкая промышленность края представлена текстильными,



швейными, кожевенными, меховыми, обувными предприятиями. Наиболее крупные из них находятся в Краснодаре:

- ЗАО «Краснодарская фабрика кожаных изделий», производящее кожгалантерейные изделия;
- ЗАО «Александрия» - швейные изделия в широком ассортименте.

Таблица 30

«Показатели деятельности предприятий легкой промышленности»

Показатель, единица измерения	2002 год	2003 год	2004 год	
	отчет	отчет	прогноз (план)	
			1 вариант	2 вариант
Ткани хлопчатобумажные, млн.кв. метров	2,2	12,4	10,5	11,0
Трикотажные изделия, тыс. штук	671,0	696,0	740,0	770,0
Обувь, тыс. пар	11 519,7	13 401,0	12 500,0	13 100,0

*по данным Прогноза социально-экономического развития Краснодарского края на 2004 год, Краснодарского краевого комитета государственной статистики

Химическая и нефтехимическая промышленность

В 2003 году предприятия отрасли произвели продукции на 3,26 млрд. рублей. Объем производства увеличен по сравнению с 2002 годом на 7%.

В отрасли производятся фосфорные минеральные удобрения, серная кислота, лакокрасочные материалы, йод кристаллический, резинотехнические изделия.

Успешно работают ЗАО «Кубаньтехга» ООО «Усть-Лабинскгазстрой», ОАО «Армавирский завод резиновых изделий», ОАО «Минудобрения», г. Белореченск, ЗАО «Химик», г. Лабинск, ФГУП «Троицкий йодный завод», г. Крымск.

Связь

Наиболее перспективной и динамично развивающейся сферой услуг является связь, в 2003 году на долю которой приходится 17% предоставляемых платных услуг в Краснодарском крае. Объем услуг связи всех отраслей экономики в 2003 году составил 12,5 млрд. рублей (+36% к 2002 году). Отрасль обладает потенциалом для долгосрочного экономического роста. В крае развиваются все виды связи. В крае активно развиваются сети сотовой связи, цифровые сети передачи данных. Половина муниципальных образований края располагает каналами передачи данных по цифровой сети. У них имеется техническая возможность получать такие новые услуги, как IP-телефония, проведение видеоконференций, построение корпоративных сетей предприятий, ведение электронной торговли. Быстрыми темпами растет число абонентов Интернета, сейчас их в крае около 50 тысяч.

Таблица 31

«Производство услуг связи в Краснодарском крае в 2003 году»*

Показатель, единица измерения	2002 год	2003 год	2004 год	
	отчет	отчет	прогноз (план)	
			1 вариант	2 вариант



Выпуск товаров и услуг по полному кругу предприятий связи, млн. рублей в ценах соответствующих лет	9 155	12 451	13631	14200
в % к предыдущему году	149,1	136,0	120,6	125,7

*по данным Прогноза социально-экономического развития Краснодарского края на 2004 год

Таблица 32

«Показатели деятельности крупных и средних предприятий связи в 2003 году»*

	Млн. рублей	В % к 2002	Справочно: 2002 в % к 2003
Оказано услуг по основной деятельности – всего	11506	129	121
Почтовой связи	760	114	110
электросвязи	10741	131	122
Среднесписочная численность работающих, тыс. человек	24,9	101,8	102
Сальдо прибылей (+) и убытков(-) - всего	3092	99,0	в 2,3 раза

*по данным Краснодарского краевого комитета государственной статистики

Строительство

В 2003 году введено в эксплуатацию 8 122 зданий (из них 7 964 жилого назначения), общим строительным объемом 7 млн. куб. метра (площадью 1,8 млн. кв. метров). Организаниями всех форм собственности и населением за 2003 году введено жилья общей площадью 1 484,0 тыс. кв. метров (с учетом домов построенных на дачных и садовых участках), что по сравнению с 2002 годом меньше на 11%, в том числе индивидуальными застройщиками – 1 143,7 тыс. кв. метров (на 8% меньше). На дачных и садовых участках построено жилых домов общей площадью 27,3 тыс. кв. метров, или 137% к 2002 году. Из объектов социальной сферы в строй введены: гостиница на 79 мест и дом ребенка на 60 мест в г. Сочи; дом отдыха “Звездочка” на 24 места и филиал пансионата “Надымгазпром” на 36 мест в г. Геленджике, стадион на 40 мест в Щербиновском районе, дом культуры на 150 мест в Успенском районе.

Кроме того, в 2003 году введены в действие торговые площади - 35,87 тыс. кв. метров; предприятия общественного питания на 785 посадочных мест; рынки и павильоны на 520 торговых мест и другие объекты.

За 2003 год объем работ, выполненных по договорам строительного подряда, составил 50,6 млрд. рублей, или 107% к уровню 2002 года.

Выполненный объем по договору строительного подряда в 2003 году составил 50,6 млрд. рублей или 107% к 2002 году, Организаниями выполнено строительно-монтажных работ на 543 млн. рублей. Крупными и средними строительными организациями в 2003 году выполнено работ по договорам строительного подряда на 14,5 млрд. рублей (+103% к 2002 году).

Подрядные строительные работы выполняли в основном организации транспорта (63% от объема работ, выполненного организациями других отраслей экономики), промышленности, жилищно-коммунального хозяйства и общественного питания(25%,5% и 2% соответственно).

Жилищное строительство

Таблица 33



«Группировка районов и городов края по динамике ввода в действие жилых домов»*

Введено жилых домов в % к соответствующему периоду прошлого года	2002	2003	
	Число районов и городов	Число районов и городов	Удельный вес в общей площади ввода в действие жилых домов, %
60 и менее	1	7	9
61-75	3	13	13
76-85	7	6	6
86-95	4	4	5
96-99,9	5	2	2
100 и выше	28	16	65
Не было ввода	-	-	-

*по данным Краснодарского краевого комитета государственной статистики

За 2003 год организациями всех форм собственности и индивидуальными застройщиками (с учетом домов на дачных и садовых участках) построено жилых домов общей площадью 1484 тыс. кв. километров. Организаниями за этот период построено (без учета домов на дачных и садовых участках) 313,0 тыс. кв. метров жилья. Основной объем введенного жилья приходится на индивидуальное строительство – 77%.

В 2003 году в 16 городах и районах объемы построенного жилья превысили уровень 2002 года, в том числе в городах: Новороссийске, Геленджике, Славянске-на-Кубани, Краснодаре, Сочи, в районах: Абинском, Усть-Лабинском, Динском, Тбилисском, Кавказском, Щербиновском.

Таблица 34

«Показатели производства работ и услуг предприятий в сфере строительства»*

Показатель, единица измерения	2002 год	2003 год	2004 год	
	отчет	оценка	прогноз (план)	
			1 вариант	2 вариант
Объем работ, выполняемых по договорам строительного подряда, млн. рублей в ценах соответствующих лет	40 450,3	43 466,0	50 760,0	51 370,0
в % к предыдущему году в сопоставимых ценах	110,1	93,0	106,6	107,2
индекс цен в строительстве, в % к предыдущему году	113,1	116,0	109,1	109,8
Объем работ, выполняемых по договорам строительного подряда, всего по краю (без неформальной экономики), млн. рублей в ценах соответствующих лет	25 794,0	27 840,0	32 370,0	32 840,0
в % к предыдущему году в сопоставимых ценах	109,7	93,0	106,6	107,4

*по данным Прогноза социально-экономического развития Краснодарского края на 2004 год

В соответствии с прогнозом социально-экономического развития объем выполненных строительных работ в 2004 году увеличится в среднем на 7% по сравнению с 2003 годом.



Транспортный комплекс

Являясь одним из самых южных регионов России и имея прямой выход к международным морским путям, Краснодарский край реализует интересы России в зоне черноморского и средиземноморского экономического сотрудничества.

**Транспортный комплекс -
геостратегический
приоритет на юге России.**

Транспортный комплекс - важнейшая составляющая производственной инфраструктуры Краснодарского края. На его долю приходится 17 % валового регионального продукта и 13 % налоговых поступлений во все уровни бюджета.

Основу транспортной системы края составляют морские порты, Краснодарское отделение Северо-Кавказской железной дороги, система магистральных трубопроводов ОАО «Черномортранснефть» и ЗАО «КТК», нефтеперевалочные базы, судоходные компании, автотранспортные и автодорожные предприятия, экспедиторские, агентские и многие другие компании, обеспечивающие работу единого транспортного комплекса.

Таблица 35

«Грузооборот регионального транспорта Кубани в 2003 году»*

	2003, млн. т-км	В % к 2002
Грузооборот транспорта	98 363	90
Железнодорожного	21 132	107
автомобильного	2 866	90
Внутреннего водного	26,4	183
Морского	22 627	58
воздушного	6,8	68
трубопроводного	51 705	110

* по данным Краснодарского краевого комитета государственной статистики

В абсолютном значении, наибольший рост в 2003 году наблюдается в трубопроводном транспорте в связи с вводом в эксплуатацию системы магистральных трубопроводов. Также увеличен объем грузооборота на железнодорожном, внутреннем водном транспорте.

Снижение грузооборота морской составляющей в целом соответствует положению по России. Главным образом оно связано с сокращением объемов экспорта нефтяных грузов в I полугодии 2003 года. В то же время, объем перевозимых сухогрузов в 2003 году увеличился.

Таблица 36

«Показатели деятельности крупных и средних предприятий транспорта в 2003 году»



	2003, млн. т-км	В % к 2002
Оказано услуг по основной деятельности	57 444	103
Железнодорожного	10 571	109
автомобильного	1 399	92
Внутреннего водного	30	87
Морского	7305	93
воздушного	1 957	113
трубопроводного	25 007	113

* по данным Краснодарского краевого комитета государственной статистики

В 2003 году крупными и средними предприятиями транспорта увеличено производство на 54,4 млрд. тонно-километров (+3% по сравнению с 2002 годом).

В структуре реализации услуг в денежном выражении лидирует трубопроводный транспорт и в том числе, система магистральных трубопроводов. В дальнейшем прогнозируется рост доходов от этого направления. Второе место по объему принадлежит железнодорожному транспорту (23%), третье – морскому транспорту (16%).

Рисунок 16

«Структура денежных поступлений предприятиям транспорта в 2003 году»*

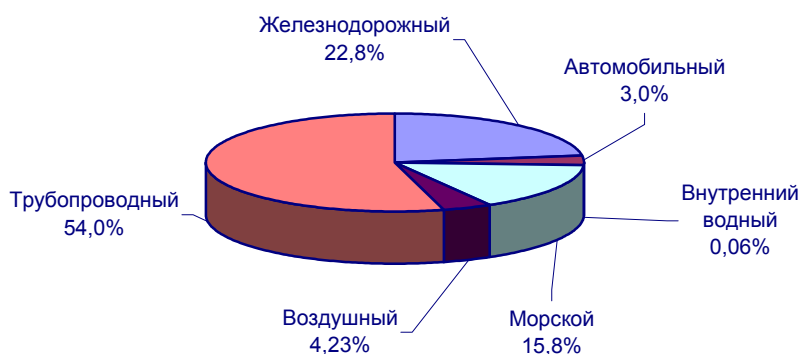

* по данным Краснодарского краевого комитета государственной статистики

Водный транспорт

Исторически, основополагающей составляющей транспортного комплекса является **водный транспорт**.

Морской транспортный комплекс края - это 8 морских портов, открытых для международного сообщения. В них перерабатывается в год более 100 миллионов тонн грузов, в том числе около 80 миллионов тонн наливных грузов.

Порт «Новороссийск»

Порт Новороссийск - крупнейший глубоководный морской порт России. В 2003 году,



грузооборот ОАО «Новороссийский морской торговый порт» составил 65 941 тыс. тонн. Перевалка зерновых составила 3,7%, или 2 435,2 тыс. тонн. По сравнению с 2002 годом она сократилась лишь на 0,5%, а по сравнению с 2000 г. увеличилась более чем в пять раз.

Порту принадлежит более 50 грузовых причалов, через которые переправляются нефть и нефтепродукты, цемент, металл, зерно, сахар-сырец, контейнеры, прочие генеральные грузы.

Порт «Туапсе»

Глубоководный порт Туапсе занимает 3 позицию в стране по объемам переработки грузов.

Порты Сочи, Анапа, Геленджик специализированы на обеспечении пассажирских перевозок, обслуживании туристов и переработке небольших объемов генеральных грузов. В 2003 году порт Туапсе увечил грузооборот на 7,1 % до 4,64 млн. тонн.

Порты Кавказ, Темрюк и Ейск принимают и обрабатывают суда смешанного типа плавания «река — море» с осадкой до 5 метров и грузоподъемностью до 5 тысяч тонн. Порт Кавказ специализируется на обслуживании паромной переправы, обеспечивающей перевозки пассажиров и автотранспорта на линии Крым - Кавказ, а также осуществляет перевалку светлых нефтепродуктов.

Более 40% внешнеторговых грузов, проходящих через порты России, переваливаются стивидорными компаниями портов края. Морские перевозки грузов обеспечивает одна из крупнейших в России судоходных компаний - ОАО «Новороссийское морское пароходство», располагающее транспортным флотом суммарным дедвейтом 3,4 млн. тонн. Перевозки грузов в судах внутреннего и смешанного «река-море» плавания осуществляет ОАО «Кубанское речное пароходство».

Региональная политика в сфере водного транспорта

В крае принята «Концепция развития портов Краснодарского края», являющаяся основой создания схемы комплексного развития видов транспорта, производственной и социальной инфраструктуры. Она предусматривает расширение уже действующих портов, особенно Новороссийска и Туапсе, а также строительство новых портовых комплексов в Сочи, Геленджике и на Таманском полуострове (в районе города Темрюк).

Согласно программе сопровождения и реализации инвестиционных проектов Краснодарского края на 2004- 2005 гг. предусматривается:

- строительство комплекса перевалки аммиака в Темрюкском районе
- строительство глубоководных причалов в порту Туапсе
- строительство Туапсинского балкеного терминала
- создание паромного сообщения на основе строительства железнодорожных паромных комплексов
- реконструкция ОАО «Сочинский торговый порт»

Пропускная способность портовых мощностей края должна увеличиться с 77 млн. тонн (1997 г.) до 155 млн. тонн грузов (2020 г.). В течение 20 лет, на которые рассчитана концепция, порты края приобретут ярко выраженную специализацию: Новороссийск и Туапсе - нефтяные



потоки; Сочи и Геленджик - пассажирские суда; Ейск и порт «Кавказ» (на Азовском море) - нефтепродукты; Темрюк - терминалы для экспорта сжиженных нефтяных газов и перевалки аммиака (первый в РФ порт).

Железнодорожный и автомобильный транспорт

Краснодарский край — крупный железнодорожный центр Юга России. Эксплуатационная длина железных дорог на его территории составляет более 2,2 тысячи километров, или 34,5% от общей эксплуатационной длины Северо-Кавказской железной дороги (СКЖД). Доля Краснодарского отделения в общем объеме СКЖД составляет 33,8 % по грузообороту и 42,5 % по пассажирообороту.

Краснодарский Край -
мощный
железнодорожный
центр Юга России

Объем грузооборота железнодорожного транспорта в 2003 году составил 21 132 млн. тонно-километров (+ 7% по сравнению с 2002 годом).

Основные грузопотоки ориентированы на морские порты края. В номенклатуре перевозимых грузов преобладают нефть, нефтепродукты, лес, лесоматериалы, зерно, сахар, строительные грузы и оборудование.

Автомобильный транспорт

Общая протяженность автомобильных дорог - 31,3 тыс. км.

По протяженности
автомобильных дорог
край занимает 2 место
среди регионов Южного
федерального округа

По протяженности автомобильных дорог край занимает 2 место среди регионов Южного федерального округа.

По территории региона проходят международные автодорожные коридоры, связывающие Азию с Европой, что создает перспективы для ускоренного развития торговли и туризма. Привлечение транзитных транспортных потоков на российские транспортные пути имеет важное значение для защиты национальных и экономических интересов России.

Автомагистрали «Дон» (Москва - Воронеж - Ростов-на-Дону - Краснодар - Новороссийск) и «Кавказ» (Москва - Волгоград - Астрахань - Махачкала - Баку) обеспечивают 70 процентов всех транзитных автомобильных грузо- и пассажиропотоков региона (включая транспортировку экспортно-импортных грузов в южные морские и устьевые порты Азово-Черноморского бассейна).

Рисунок 17

« Протяженность автомобильных дорог в регионах ЮФО»*

километров



* по данным Госкомстата России

В связи с масштабами и социально-экономической значимостью автомобильно-транспортной системы, в крае ведется активная политика по поддержанию автомобильных путей сообщения в состоянии годности.

В 2003 году на приведение в нормативное состояние сельских автомобильных дорог, связывающих населенные пункты, и строительство, реконструкцию и содержание дорог в муниципальных образованиях были направлены средства в размере 15 % транспортного налога и 50 % суммы недоимки по налогу с владельцев транспортных средств, собираемых на их территориях.

На ремонт, строительство и реконструкцию улиц и дорог в г. Краснодаре 86,8 млн. рублей из средств, предусмотренных на финансирование дорожного хозяйства, а также 33 % транспортного налога и 50 % суммы недоимки по налогу с владельцев транспортных средств, собираемых на его территории.

На поддержку автомобильного транспорта из бюджета края выделяется порядка 2 млн. рублей ежегодно.

Государственная поддержка транспортной системы края

В 2003 году в бюджете края предусмотрены затраты на железнодорожный транспорт.

Таблица 37

«Затраты на железнодорожный и автомобильный транспорт в Краснодарском крае, 2003 год»

Вид транспорта	Тыс. рублей
Автомобильный транспорт	1 954
Железнодорожный транспорт	63 000



Прочие виды транспорта	6 300
Целевые дотации и субвенции для поддержки автомобильного транспорта	1 954
<i>* по данным департамента по финансам, бюджету и контролю Краснодарского края</i>	

В рамках федеральной целевой программы «Юг России» предусмотрено финансирование развития железнодорожного и автомобильного транспорта:

1. Железнодорожный транспорт:

- увеличение пропускных и провозных возможностей железнодорожной магистрали;
- обустройство пограничных переходов на железнодорожных станциях Успенская и Гуково;
- развитие Новороссийского, Ейского и Туапсинского железнодорожных транспортных узлов и усиление подходов к ним в связи с ростом объема перевозок через порты;
- электрификацию участка железной дороги.

2. Автодорожная сеть:

Главной целью дальнейшего развития сети автомобильных дорог юга России являются стабилизация социально-политической ситуации и подъем экономики региона. Достижение указанной цели должно быть обеспечено путем решения следующих основных задач по совершенствованию и развитию дорожной сети:

- развитие национальных автодорожных коридоров, повышение технического уровня федеральных и территориальных автомобильных дорог путем их модернизации для обеспечения высокого уровня удобства и безопасности движения транспортных средств;
- реконструкция наиболее загруженных участков дорог на подходах к региональным центрам, их интеграция в европейскую и азиатскую системы международных автомобильных дорог;
- содействие гармоничному развитию транспортной системы региона путем обеспечения подъезда к морским портам, важнейшим транспортным узлам, терминалам и другим объектам транспортной инфраструктуры.

Таблица 38

«Основные показатели деятельности предприятий транспорта»*

Показатель, единица измерения	2002 год	2003 год	2004 год	
	отчет	оценка	прогноз (план)	
			1 вариант	2 вариант
Выпуск товаров и услуг по полному кругу предприятий транспорта - всего, млн. рублей в ценах соответствующих лет	53 421,3	61 144	84 139,6	87 210,0
в % к предыдущему году	147,8	103,0	121,8	126,3
в том числе:				
автомобильного, млн. рублей в ценах соответствующих лет	2 049,3	2 397,7	2 771,2	3 180,6
в % к предыдущему году	129,1	117	115,6	132,7



железнодорожного, млн. рублей в ценах соответствующих лет	8 088,7	10 561,6	12583	12 753,1
в % к предыдущему году	116	130,6	119,1	120,7
морского, млн. рублей в ценах соответствующих лет	8 675,8	9 109,6	9 476,7	9 476,7
в % к предыдущему году	117,4	105	104	104
авиационного, млн. рублей в ценах соответствующих лет	2 391,0	2 558,4	2 815,5	2 815,5
в % к предыдущему году	151,3	107	110	110
внутреннего водного (речной), млн. рублей в ценах соответствующих лет	69	120	168,7	168,7
в % к предыдущему году	142,3	173,9	140,6	140,6
городского электрического, млн. рублей в ценах соответствующих лет	326,2	422,7	519,9	519,9
в % к предыдущему году	83,6	129,6	123,0	123
трубопроводного, млн. рублей в ценах соответствующих лет	19 840,3	30 208,9	41 204,9	43 768,4
в % к предыдущему году	228,9	152,3	136,4	144,9
шоссейного хозяйства, млн. рублей в ценах соответствующих лет	1 370,6	1 800	1 980	1 980
в % к предыдущему году	115,8	131,3	110	110
прочего транспорта, млн. рублей в ценах соответствующих лет	10 610,4	11 889,3	12 619,7	12 547,1
в % к предыдущему году	x	112,1	106,1	105,5

* по данным Прогноза социально-экономического развития Краснодарского края на 2004 год, Краснодарского краевого комитета государственной статистики

В первую очередь планируются строительство и реконструкция участков дорог, имеющих низкую пропускную способность, высокий уровень загрузки и наибольший индекс доходности (коэффициент эффективности инвестиций), а также стратегическое значение для региона и Российской Федерации.

Для обеспечения бесперебойных межрегиональных связей юга России с государствами Закавказья - Арменией, Грузией и Азербайджаном предусматривается дальнейшее развитие автомобильной дороги от магистрали «Кавказ» (г. Беслан) через Нижний Ларс (Крестовый перевал), Алагир и Нижний Зарамаг (Рокский перевал) - проект «Южные ворота».

В Краснодарском крае предусматриваются строительство и реконструкция участков автодорог Краснодар - Джубга - Сочи, Павловская - Краснодар, Адлер - Красная Поляна, а также строительство тоннеля через Шаумяновский перевал, связывающего столицу Адыгеи - г. Майкоп с черноморским побережьем, строительство платной автомобильной дороги «Абинск-Кабардинка»

Продолжится развитие автодорожного маршрута Астрахань - Махачкала по территориям Астраханской области, Республики Калмыкия и Республики Дагестан, а также строительство мостового перехода через реку Волга в г. Волгоград.

Воздушный транспорт

Воздушный транспорт в Краснодарском крае представлен тремя международными аэропортами федерального значения (Краснодар, Сочи, Анапа), которые обеспечивают



пассажирские и грузовые перевозки и способны принимать современные типы самолетов.

Суммарная пропускная способность аэропортов составляет 1 650 пассажиров в час и 480 тонн груза в сутки. Суммарный пассажирооборот – 1 018 млн. пассажиро - километров. В крае имеется 130 посадочных площадок для выполнения авиационных работ.

**Международный аэропорт
Сочи - стратегически
значимый аэропорт
России**

Международный аэропорт Сочи - один из стратегически значимых аэропортов России.

По прогнозу социально-экономического развития Краснодарского края на 2004 год, выпуск товаров и услуг предприятий транспорта в 2004 году возрастет на 22%-26%, главным образом за счет увеличения объемов производства внутреннего водного, трубопроводного, городского электрического и железнодорожного транспорта.

Курортно - рекреационный комплекс

Теплые моря и целебный климат, уникальные природные минеральные источники и лечебные грязи обеспечивают Кубани славу одного из самых популярных курортно-туристических регионов страны.

**После распада СССР
Краснодарский край является
единственным в России
приморским бальнеологическим
и курортно-рекреационным
центром**

Краснодарский край является главной здравницей России. Его значение особенно возросло в связи с тем, что после распада СССР Россия потеряла принадлежащие ей санатории, дома отдыха, турбазы и гостиницы на Черноморском побережье Грузии и Украины, а также в Прибалтике. Краснодарский край стал фактически единственным в России приморским бальнеологическим и

курортно-рекреационным центром.

Сегодня курортно-туристский комплекс края — это около 1200 здравниц и лечебно-оздоровительных комплексов и 400 туристских предприятий. Ежегодно в крае отдыхают и поправляют здоровье не менее 5-6 млн. человек.

Курортные здравницы в период максимального развертывания могут принимать 220 тысяч отдыхающих (треть емкости всех курортов России), а частный сектор — около 200 тысяч неорганизованных отдыхающих.

Таблица 39

«Расчетная численность отдыхающих на курортах Краснодарского края»*

	1991	1995	2000	2006	Число создаваемых рабочих мест (тыс. мест)
Туристско-рекреационный и санаторно-курортный комплекс					150
Количество отдыхающих, млн. чел	12,7	3,7	6,5	11,2	

*По данным Федеральной целевой программы «Юг России»

Протяженность береговой полосы 1161 км.

город-курорт Сочи — приморский бальнеоклиматический предгорный курорт влажных



субтропиков. Здесь сосредоточено 50 % курортного потенциала Кубани. На его территории расположено свыше 200 санаторно-курортных объектов вместимостью около 64 тысяч мест. В последнее время в городе построен ряд современных объектов, являющихся конкурентоспособными не только на общероссийском, но и на мировом рынках;

город-курорт Анапа - один из лучших детских курортов страны. Здесь ежегодно может отдыхать свыше 1 миллиона человек. В городе действуют более 186 санаторно-курортных учреждений. Важнейшими природно-лечебными факторами города-курорта являются сульфидные иловые грязи, минеральные и сульфидные воды;

Все большую популярность приобретают курорт средиземноморского типа **город Геленджик**, динамично развивающийся в последние годы, и Туапсинский район, занимающие более 100 км Черноморского побережья;

Не менее привлекательны другие курорты Кубани – **Ейск, Горячий Ключ и Апшеронский район**. В последнее время в крае все активнее развивается туризм, в тоже время недостаточно развиты туристические направления отрасли, особенно такие виды туризма, как экскурсионный, этнографический, горный, экстремальный, охота, рыбалка и другие.

В 2003 году на курортах Краснодарского края произошло увеличение средней загрузки и объектов размещения, расширение рамок сезона. Положительным изменениям не помешало даже фактическое прекращение финансирования отдыха и оздоровления россиян за счет Фонда социального страхования. На 1 октября 2003 года объекты размещения Азово-Черноморской и предгорной зоны Краснодарского края заполнены в среднем на 72% (выше прошлогодних показателей на 2%). На 35% выросли налоговые поступления от предприятий отрасли.



Федеральный курортный регион **Анапа** - приморский, грязевой, предгорный климатический курорт средиземноморского типа. Включает в себя курорты и курортные местности - Анапу, Благовещенское, Бимлюк, Витязево, Джемте, Суко-Б.Утриш. Апшеронск - бальнеологический курорт, расположенный на берегу р. Пшеха в предгорьях Кавказа.

Курорт Геленджик - климатический, приморский, бальнеологический, предгорный курорт средиземноморского типа. Включает в себя курорты и курортные местности: Архипо-Осиповка, Бетта, Геленджик, Дивноморское, Джанхот, Кабардинка, Криница.

Курорт Горячий Ключ - бальнеологический предгорный лесной курорт степной зоны.

Курорт Ейск - приморский равнинный бальнеологический и грязевой курорт степной зоны. Расположен на высоком обрывистом берегу Таганрогского залива Азовского моря.

Лабинск - бальнеологическая курортная местность, расположена на правом берегу реки Лаба.

Приморско-Ахтарск - приморская климатическая курортная местность, расположенная на Кубано-Приазовской низменности, на берегу Азовского моря.

Федеральный курорт Сочи - приморский, бальнеоклиматический, предгорный курорт района влажных субтропиков. Включает в себя курортные местности: Адлер, Аше, Вардане, Головинка, Дагомыс, Красная Поляна, Лазаревское, Лоо, Магри, Макопсе, Мацеста, Сочи, Чемтепсе, Чемитоквадже, Хоста. Большой Сочи занимает Черноморскую прибрежную полосу Краснодарского края протяженностью 145 км.

Темрюкская курортная зона включает климатические и грязе-лечебные курортные местности: Голубицкая, Железный Рог, Запорожская, Кучугуры, Тамань, расположена на берегах Черного и Азовского морей.

Туапсинский район - приморский климатический курорт, занимающий около 100 км Черноморского побережья. Включает в себя курортные местности: Агой. Гизель-Дере. Джубга. Лермонтово.

Перспективы развития санаторно-курортного комплекса Краснодарского края

Возможности разведанных 44 месторождений минеральной воды и 11 месторождений лечебных грязей используются только на 5-7%. 70% номерного фонда здравниц нуждается в реконструкции.

Каждый год по дорогам Кубани к морскому побережью увеличивается автомобильный поток. В настоящее время комитет по курортам и туризму готовит инвестиционную программу «Трасса-Юг». В ней примут участие все районы края, через которые миллионы туристов ежегодно едут на побережье. Уже поступило 25 инвестиционных предложений: рынки, торговые комплексы, минигостиницы, объекты питания.

В этом году Комитет по курортам и туризму представил 20 наиболее приоритетных проектов отрасли, из них: туристско-спортивный горноклиматический комплекс «Красная Поляна» в городе-курорте Сочи, туристско-этнографическое поселение «Казачья станица» в Абинском районе, туристический развлекательный комплекс «Остров Югра» в Туапсинском районе, туристический центр «Хасавита» в Мостовском районе, парк развлечений «Добродея» в Анапе.



В последние годы идет развитие инфраструктуры курортов края: благодаря вниманию чиновников и инвесторов развернулось активное строительство мест размещения и элементов туристической инфраструктуры, начиная от набережных и заканчивая аквапарками. Особое внимание сегодня уделяется комплексу «Красная Поляна», президентское внимание к которому обеспечило непрерывный поток финансовых вложений. На волне его успеха компании, работающие в Краснодарском крае, представили еще ряд не менее громких разработок.

В ближайшие годы, в Туапсинском районе должен появиться туристический развлекательный комплекс «Остров Югра» - насыпной остров с апартаментами, аквапарком, дельфинарием, эллингом и яхтенной гаванью. Также предполагается расширить береговую зону в Геленджике.

Общий объем инвестиций в проекты элитного сочинского района «Катерина-Альпик» и «Катерина-Резидентс» составил 40 млн. евро. Летом этого года будет сдана первая очередь «Катерины-Альпик», а к началу 2005 - и весь комплекс. Также в апреле начнется строительство отеля «Катерина-Резидентс» (его сдача намечена на начало 2006 года).

По оценкам, по завершении строительства максимальная вместимость курорта будет составлять 25-30 тысяч человек в день, а максимальная пропускная способность - 7 млн. человек в год. Для сравнения: в 2003 году во всем Краснодарском крае побывало 6 млн. туристов.

Таблица 40

«Объем услуг и величина налоговых поступлений санаторно-туристического комплекса Краснодарского края»*

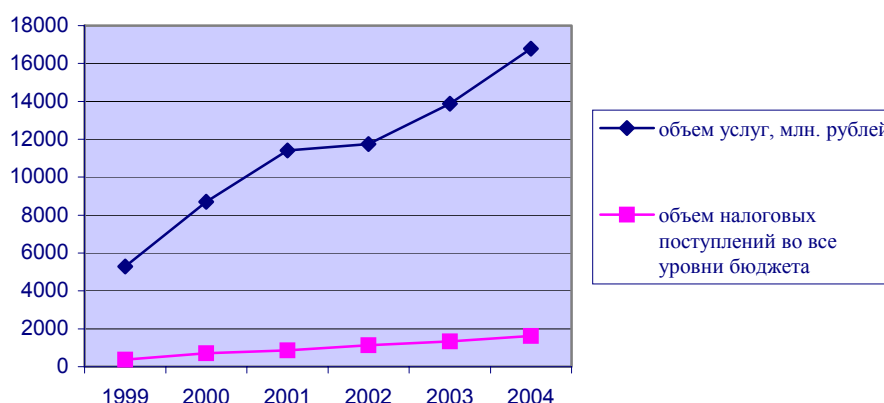

* По данным Госкомстата России, Прогноза социально-экономического развития Краснодарского края в 2004 году

Таблица 41

«Основные показатели деятельности санаторно-курортного комплекса Краснодарского края»

	2002 отчет	2003 оценка	2004	
			Вариант 1	Вариант 2
Доходы курортно-туристического комплекса, млн. рублей в ценах соответствующих лет	12 706	13 877,5	16 000	16 776
в % к предыдущему году в сопоставимых ценах	100,2	101	100,8	101,1
индекс цен и тарифов на услуги, в % к предыдущему году	114,9	121,8	113	112,6

* По данным прогноза социально-экономического развития Краснодарского края в 2004 году

В последние годы все большей популярностью пользуется въездной туризм.



Инвестиционный потенциал курортов Краснодарского края

Инвестиционный потенциал курортно-туристского комплекса края огромен. Уникальное Азово-Черноморское побережье освоено всего на 17,4%.

Одним из важнейших направлений развития санаторно-курортного комплекса в крае является создание благоприятного инвестиционного климата в регионе, стимулирование процесса привлечения инвестиций.

В крае введен принцип «единого окна» для инвестора, возможности отраслей кубанской экономики активно рекламируются: «Дни Кубани» в Москве и Ганновере (Германия), презентации в Каннах (Франция) и Дубаях (ОАЭ) уже принесли реальные результаты.

Наличие в регионе протяженных морских побережий и уникальных горных ландшафтов, а также обширной бальнеологической базы предопределяет благоприятные возможности для развития оздоровительного туризма, в том числе в предгорных и горных зонах Северного Кавказа (включая развитие курортного комплекса в районе Красной Поляны). Развитие этого вида туризма предполагает реконструкцию всей сложившейся системы инфраструктуры (дорог, подъемников, водоснабжения, канализации, энергоснабжения и др.).

Федеральная поддержка развития санаторно-курортного комплекса Краснодарского края

В 2003 году в Краснодарском крае была разработана целевая программа развития санаторно-курортной сферы, резко увеличились объемы средств, выделяемых на поддержку туризма.

Федеральная целевая программа «Юг России»

Программа предусматривает создание социально-экономических условий для устойчивого развития юга России, снижения социальной напряженности, сокращения безработицы и роста доходов населения на основе использования его уникального геостратегического положения и природно-климатических особенностей региона.

Одним из приоритетов Программы является обеспечение государственной поддержки рекреационного комплекса как одной из ведущих составляющих экономики юга России, создание условий для его конкурентоспособности как на внутреннем, так и на мировом рынке.

Финансирование за счет ФЦП «Юг России» на период с 2002 по 2006 гг. составляет 9,2 млрд. рублей, ведется 19 инвестиционных проектов (водоснабжение, канализация, энергоснабжение, берегоукрепление).

В рамках развития санаторно-курортного комплекса, предусмотрено развитие действующих и создание условий для строительства новых туристско-рекреационных и санаторно-курортных комплексов;

Согласно программе курорты Сочи, Анапа, Туапсе, Геленджик и другие преимущественную федеральную поддержку получают в рамках реконструкции и наращивания мощности инфраструктуры (прежде всего природоохранной), дополняемые стимулированием развития материально-технической базы рекреационных предприятий (главным образом за счет механизма кредитно-налогового льготирования).



Финансирование развития санаторно – курортного комплекса Кубани

Согласно Федеральной целевой программе «Юг России», на реконструкцию и развитие санаторно-курортного комплекса будет направлены финансовые ресурсы в размере 5,5 млрд. рублей.

Таблица 42

«Финансирование развития санаторно-курортного комплекса Краснодарского края на основании ФЦП программы Юг России»*

Направление финансирования	2003	2004	2005	2006
Развитие туристско-спортивного горно - климатического комплекса «Красная поляна»	500	1 350	1 350	1 200
Реконструкция очистных сооружений	85,5	112,3	89,5	93,5
Создание комплекса по утилизации отходов		5,5	6,5	28
Расширение реабилитационного центра «Орбита»	22,7	20	20	32,7
Берегоукрепление, г. Анапа, г. Сочи	19,6	57,1	52,6	25
Реконструкция Троицкого группового водопровода для водоснабжения курортной зоны	72			
Реконструкция искусственного городского пляжа, г. Анапа		42,9	30	
Другое инвестирование	19	101,4	95,2	47,6
Всего	718,8	1 689,2	1 643,8	1 426,8

* По данным Федеральной целевой программы «Юг России»

3.3. Внешнеэкономическая деятельность

Партнерские отношения связывают предприятия края со 120 странами мира, продукция экспортируется в 100 стран. В прошедшем году подписан Протокол о расширении сотрудничества в агропромышленном комплексе между Администрацией Краснодарского края и Сельскохозяйственным Советом Дании.

Внешнеторговый оборот края

По объему внешнеторгового оборота, Краснодарский край занимает 9 место среди субъектов Российской Федерации. На долю края приходится треть объемов внешнеторгового оборота субъектов Южного федерального округа.

По результатам 2003 года внешнеторговый оборот составил 2,3 млрд. долларов (сравн.: 2,1 млрд. долларов – за январь-декабрь 2002 года). Основными торговыми партнерами в этот период являлись Италия, Турция, Либерия, Украина, Белоруссия, Ливан.

Основная часть
внешнеторговых операций
приходится на нефть,
нефтепродукты и
машиностроение

Внешнеторговый оборот
края составляет 1/3
объема по ЮФО

Сохраняется тенденция направленности участников международных экономических отношений на партнеров из



дальнего зарубежья. Это связано с тем, что большая часть внешнеторговых операций приходится на нефть и нефтепродукты, которые в основной массе экспортируются в страны дальнего зарубежья, а около 40% импорта составляет продукция машиностроительной отрасли.

Рисунок 18

«Внешнеторговый оборот Краснодарского края»*.

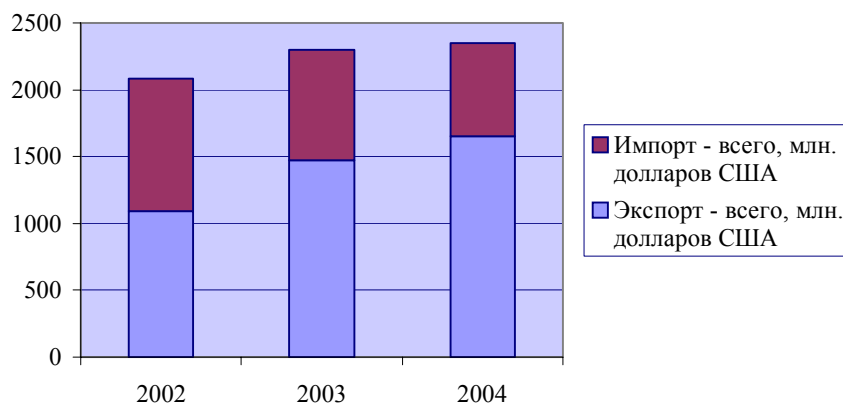

* По данным департамента экономического развития, инвестиций и внешних связей Краснодарского края

Крупнейшие предприятия – экспортеры Краснодарского края

Крупнейшими экспортерами продукции в Краснодарском крае являются:

- ОАО «Роснефть-Краснодарнефтегаз»;
- ОАО «Роснефть-Туапсинский нефтеперерабатывающий завод»;
- ЗАО «Краснодарэконевфть».

Крупнейшие предприятия – импортеры

- ЗАО «КТК-Р»;
- ОАО «Филипп Моррис Кубань».

Внешнеторговый оборот на душу населения

Показатель внешнеторгового оборота на душу населения в 2003 году составляет 460 долларов США, что превышает показатель внешнеторгового оборота на душу населения по всему Южному Федеральному округу на 109 долларов США (76%).

Показатель экспорта на душу населения в крае выше, чем в Южном Федеральном округе, и составляет 305 долларов США, что на 71 доллар США (77%) больше, чем в ЮФО.

Экспорт

Экспортные поставки в 2003 году оцениваются в объеме 1,471 млрд. долларов США (138% к 2002 году).

В структуре экспорта на страны дальнего зарубежья и СНГ приходится 92% и 8% соответственно.

Со странами дальнего зарубежья экспорт оценивается в 1,357 млрд. долларов США (141% по сравнению 2002 годом), со странами СНГ - 113 млн. долларов США (116% по сравнению с 2002 годом).



Рисунок 19

«Объем экспорта Краснодарского Края в 2002-2003 годах»

млн. долларов США

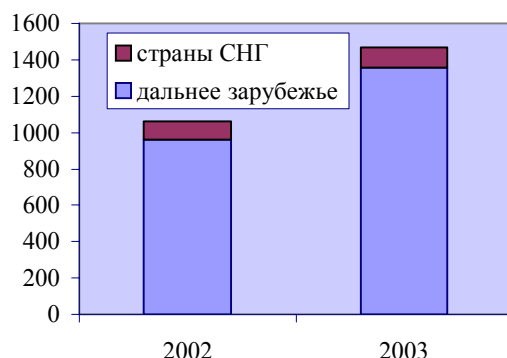

* По данным департамента по финансам, бюджету и контролю Краснодарского края

Структура экспортных поставок сохраняет сырьевую направленность, то есть значительная часть добавленной стоимости вывозится из края. На долю сырой нефти в топливно-сырьевой группе приходится около 40%, в экспорте древесины и изделий из нее необработанные лесоматериалы составляют почти две трети.

Экспорт края в основном составляют: нефть и нефтепродукты, машиностроительная продукция, продовольственные товары и сырье

Основное место в товарной структуре экспорта занимают нефть и нефтепродукты, машиностроительная продукция, а также продовольственные товары и сырье для их производства. Основные объемы закупок зерна из края пришлись на страны Ближнего Востока и Северной Африки: Саудовскую Аравию, Алжир, Ливан, Сирию и др.

Практически весь объем экспорта нефти и нефтепродуктов приходится на страны дальнего зарубежья.

Рисунок 20

«Структура экспорта Краснодарского края»



Крупнейшими торговыми партнерами по закупке продукции в крае являются Италия, Виргинские острова, Ливан, Турция, Франция, Греция.

Импорт



Импорт края в основном приходится на машиностроительную продукцию, продовольственные товары и сырье для их производства

Объем импорта в 2003 году составил 827 миллионов долларов США (-16,4% по сравнению с 2002 годом). Показатель импорта продукции из стран дальнего зарубежья в 2003 году составил 736 млн. долларов США (81% по сравнению с 2002 годом). Импорт из государств-участников СНГ составил 91 млн. долларов США (112% по сравнению с 2002 годом).

Крупнейшие торговые партнеры по поставке продукции в край - Бразилия, Германия, Италия, Турция.

Из края импортируется в основном машиностроительная продукция, продовольственные товары и сырье для их производства (особенно сахар, кондитерские изделия), металлы и изделия из них

Рисунок 21

«Структура импорта Краснодарского края»



Рисунок 22

«Объем импорта Краснодарского Края в 2003 году»

млн. долларов США

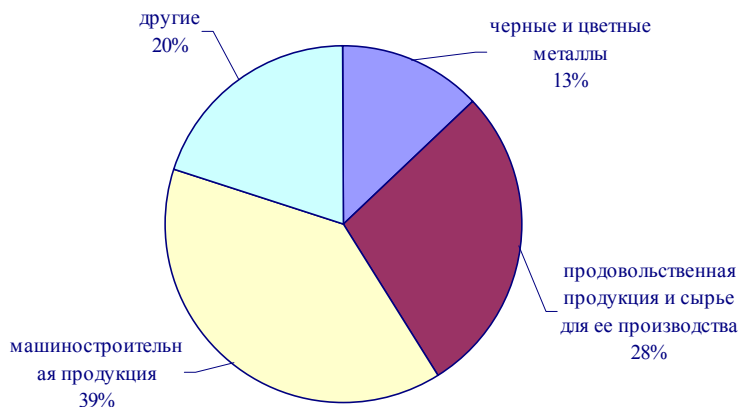

Снижение объемов импорта произошло за счет стран дальнего зарубежья. Одна из основных причин - в изменении сахарного режима в России (тарифного квотирования импорта сахара-сырца), повлекшего снижение объемов ввозимого на территорию края тростникового сахара-сырца.



3.4. Финансовый потенциал экономики Краснодарского края

3.4.1 Банковская система

Край традиционно привлекателен для банковских структур. По уровню их представительства он уступает лишь Москве и Санкт-Петербургу.

Банковскую систему края представляют 23 кубанских коммерческих банка (ОАО «Крайинвестбанк», ОАО АКБ «Югбанк», ОАО «Юг-инвестбанк», ОАО «Геленджик-Банк», ЗАО «Инвестиционный банк Кубани» и др.), имеющих 23 филиала; 49 филиалов банков, головные организации которых находятся за пределами края (в том числе 30 филиалов Сбербанка России). Действующими на территории края кредитными организациями открыт 51 дополнительный офис и 34 операционные кассы вне кассового узла.

По количеству самостоятельных кредитных организаций банковская система Краснодарского края сегодня занимает 6 место среди российских регионов. Если не считать финансовые столицы Москву и Санкт-Петербург, то опережают Краснодарский край только Дагестан, Екатеринбург и Тюмень.

Таблица 43

«Общая характеристика банковской сети Краснодарского края на 01.01.2004 года»

Наименование показателя	Значение
1. Количество действующих кредитных организаций – всего	23
из них:	
1.1. банков	23
2. Количество кредитных организаций, имеющих лицензии на осуществление профессиональной деятельности на рынке ценных бумаг	6
3. Количество филиалов действующих кредитных организаций – всего:	101
3.1. кредитных организаций данного региона	23
3.2. кредитных организаций других регионов	78
из них: филиалы Сбербанка России	30
6. Группировка действующих кредитных организаций региона по величине зарегистрированного уставного капитала:	
- до 150 млн. руб.	22
- от 150 до 300 млн. руб.	-
- от 300 млн. руб. и выше	1

*По данным www.cbr.ru

В 2003 году с прибылью финансовый год закончили все кредитные организации региона (без учёта убытков прошлых лет).

По количеству кредитных организаций, Краснодарский край опережает многие субъекты Российской Федерации – эмитенты облигаций.

Таблица 44

«Присутствие кредитных организаций на территории субъектов Российской Федерации – эмитентов облигаций»*



Наименование региона	Количество КО в регионе	Количество филиалов в регионе по состоянию на 01.03.2004				
		Всего	КО, головная организация которых находится в данном регионе	КО, головная организация которых находится в другом регионе	активы в рублях на 01.01.2004, тыс. рублей	активы в валюте на 01.01.2004 тыс. рублей
Московская область	17	151	8	143	37 644 976	6 318 366
Республика Коми	6	39	11	28	4 984 881	717 057
Ленинградская область	2	42	2	40	250 387	45 572
Краснодарский край	23	103	23	80	14 006 193	2 314 954
Самарская область	24	78	24	54	38 824 985	5 138 061
Красноярский край	8	77	10	67	7 902 091	823 276
Томская область	4	29	9	20	3 099 585	133 128

* По данным www.cbr.ru

Таблица 45

«Объем депозитов и вкладов юридических и физических лиц в рублях и иностранной валюте, привлеченных банками Краснодарского края на 01.01.2004 года»*

тыс. руб.

Всего	юридических лиц		физических лиц			
	всего	руб.	ин. вал.	всего	руб.	ин. вал.
41 476 103	2 526 312	1 802 900	723 412	38 949 791	30 428 456	8 521 335

* По данным www.cbr.ru

Таблица 46

«Объем кредитов, депозитов и прочих размещенных средств в рублях (по головным офисам кредитных организаций и филиалам, расположенным на территории Краснодарского края)»*

тыс. руб.

Дата	Всего	кредиты и прочие размещенные средства, предоставленные нефинансовым предприятиям и организациям	кредиты, депозиты и иные размещенные средства, предоставленные банкам	кредиты, предоставленные физическим лицам
01.01.2004	35 776 080	29 510 466	358 598	4 629 172
01.02.2003	20 840 266	17 687 973	30 489	2 694 714

* По данным www.cbr.ru

Величина ссудной и приравненной к ней задолженности возросла с начала 2003 года на 64,6% и составила 39 021 млн. руб.

Объем выданных кредитов в течении прошлого года вырос на 46% и составил 102 млрд. рублей.



Финансовые показатели деятельности банков Краснодарского края свидетельствуют о высоком развитии краевого финансового сектора экономики.

Наиболее развитым банком, зарегистрированным на территории Краснодарского края, является Югбанк. На 01.07.2003г. в рейтинге журнала «Эксперт» Югбанк по размеру активов занял 72-е место.

Таблица 47

«Финансовые показатели «Югбанка» по состоянию на 01.02.2004 года»*

Валюта баланса	Чистые активы	Собственный капитал	Уставной фонд
12 039 281	7 702 007	711 624	130 000

* По данным www.cbr.ru

Монополистом на розничном банковском рынке был и остается «Сбербанк», но и кубанские банки, даже совсем небольшие, пользуются растущим доверием населения.

3.4.2. Малое предпринимательство в Краснодарском крае

Региональная политика Краснодарского края включает в себя активную поддержку малого предпринимательства, как необходимой составляющей эффективного развития экономики региона.

Малый бизнес Кубани формирует пятую часть валового регионального продукта и по основным показателям развития предпринимательства входит в первую двадцатку регионов России. В Южном Федеральном Округе Краснодарский край занимает лидирующие позиции по количеству, численности работающих и объему реализации продукции, работ, услуг субъектами малого бизнеса. На его долю приходится более трети в названных показателях ЮФО.

Малый бизнес Кубани
формирует пятую часть
валового регионального
продукта региона

Количество субъектов малого предпринимательства, численность работающих и объем выпуска товаров и услуг малыми предприятиями в крае динамично растут. По данным 9 месяцев 2003 года, численность всех малых предприятий составила 31,5% от количества всего Южного Федерального округа.

По территориальному размещению основное количество малых предприятий (23,6%) находится в городе Краснодаре. Значительное число малых предприятий действует в городах Сочи (13,2%), Новороссийске (7%), Анапе (3,7%), Геленджике (2,9%), Армавире (2,4%), Туапсе (1,3%).

Рисунок 23

«Число малых предприятий в субъектах Южного федерального округа



на 01 октября 2003 года»*

тыс. единиц

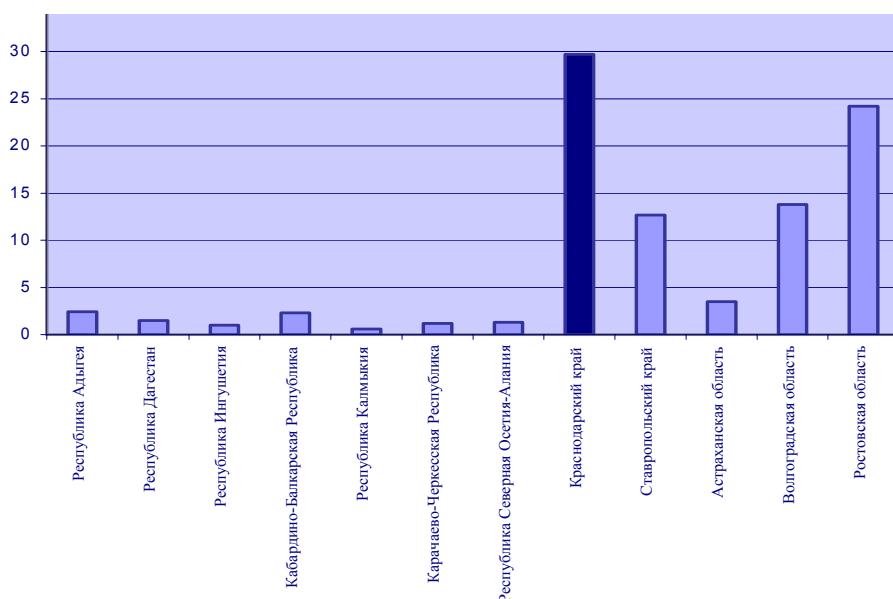

***По данным Госкомстата России**

По численности занятых в сфере малого предпринимательства, Кубань также занимает первое место в регионе.

Рисунок 24

«Число замещенных рабочих мест на 01 октября 2003 года»*

тысяч

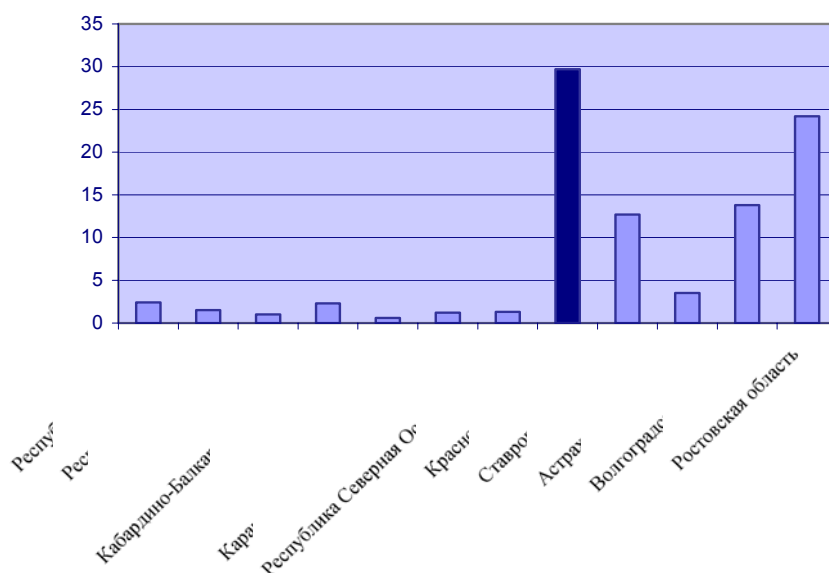

***По данным Госкомстата России**

Рисунок 25

«Производство малыми предприятиями

Рисунок 26

«Инвестиции в основной капитал малых



Южного федерального округа продукции
всех видов»*

предприятий Южного федерального округа»*

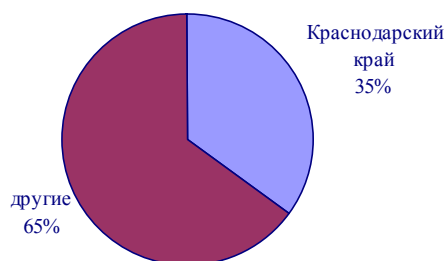

*По данным Госкомстата России

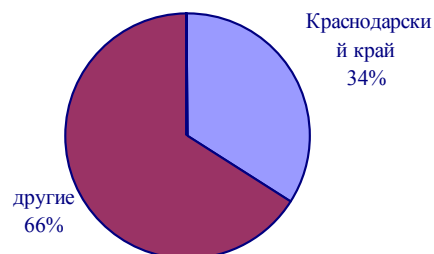

*По данным Госкомстата России

Малые предприятия Краснодарского края производят более трети объема продукции по всем видам деятельности по ЮФО в целом. Такое же соотношение наблюдается и относительно инвестиций в основной капитал.

Рисунок 27

«Отраслевая структура малого предпринимательства Краснодарского края»

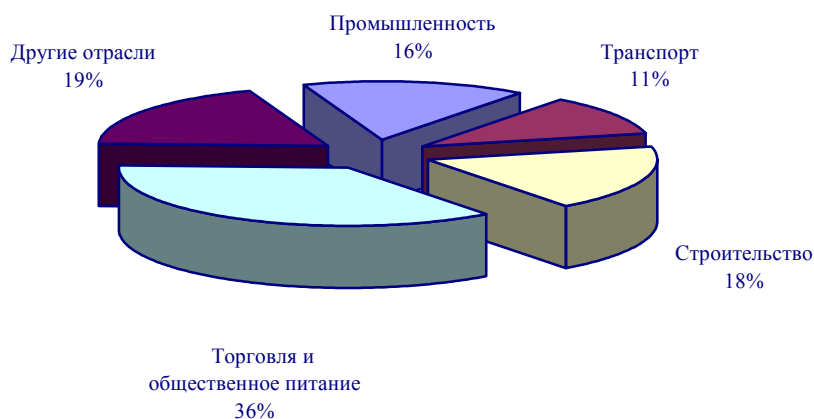

*По данным Программы социально-экономического развития Краснодарского края в 2003-2008 годах.

Наибольшее количество малых предприятий сосредоточено в сфере торговли и общественного питания, строительстве, промышленности. Но в целом, присутствие предприятий малого бизнеса является высоким во всех основных отраслях экономики Краснодарского края.

Государственная поддержка малого предпринимательства

Политика поддержки малого предпринимательства предусматривает создание



благоприятных условий для его развития. С этой целью в крае была создана «Программа государственной поддержки малого предпринимательства на 2003 - 2005 годы».

Программа представляет собой комплексный план действий по созданию нормативно - правовой базы для дальнейшего развития малого предпринимательства, оказанию финансовой и имущественной поддержки субъектов малого предпринимательства, совершенствованию кредитно - финансовых механизмов в сфере малого предпринимательства с учетом имеющегося в крае опыта.

Инфраструктура поддержки малого предпринимательства, созданная в крае, включает в себя:

- региональный фонд развития товаропроизводства и поддержки малого предпринимательства на Кубани;
- региональную лизинговую компанию для малых и средних предприятий «Кубаньлизингмаш»;
- межрегиональный центр обслуживания малых и средних предприятий, межрегиональный маркетинговый центр «Краснодар-Москва»;
- региональный информационно-аналитический центр «Югинформинвест», сеть торгово-промышленных палат;
- другие коммерческие и некоммерческие организации, входящие в инфраструктуру поддержки малого предпринимательства и оказывающие учебные, консультационные и другие услуги.

В Краснодарском крае существует нормативно-законодательная база, предусматривающая льготные условия деятельности для малых предприятий:

- Федеральный закон от 14 июня 1995 г. N 88-ФЗ «О государственной поддержке малого предпринимательства в Российской Федерации»;
- Закон Краснодарского края от 23 июля 2003 г. № 604-КЗ «О государственной поддержке малого предпринимательства на территории Краснодарского края»;
- Постановление главы администрации Краснодарского края от 24 июля 2002 г. N 817 «О развитии малого предпринимательства в Краснодарском крае»;
- Распоряжение департамента имущественных отношений «Об активизации работы по имущественной поддержке малого предпринимательства» от 26.09.2001 N177;
- Программа государственной поддержки малого предпринимательства в Краснодарском крае на 2003-2005 годы (утверждена постановлением Законодательного собрания Краснодарского края от 9 октября 2002 года № 1700-П;
- другие нормативные акты.

3.4.3. Предприятия и организации Краснодарского края на рынке ценных бумаг

Экономический потенциал Краснодарского края создает предпосылки для высокой деловой активности, в частности для развития фондового рынка. По количеству акционерных обществ и уровню эмиссии ценных бумаг край занимает лидирующее положение среди субъектов Южного федерального округа.

По количеству акционерных обществ и уровню эмиссии ценных бумаг край занимает лидирующее положение среди субъектов Южного федерального округа

На рынке облигационных заимствований уже привлекала средства крупная кубанская



компания связи - «Южная телекоммуникационная компания».

Положительным моментом в развитии фондового рынка края является присутствие региональных инвестиционных институтов: на территории Кубани действуют 13 краевых профессиональных участников рынка ценных бумаг, более 10 филиалов и представительств. Из числа краевых участников десять имеют лицензии на осуществление брокерской и дилерской деятельности, три — на управление ценными бумагами, три — на ведение реестра акционеров. Дальнейшее развитие фондового рынка позволит привлечь в экономику края новые отечественные и иностранные инвестиции.

3.5. Инвестиционная политика

Кубань занимает лидирующее положение среди регионов ЮФО по инвестиционной привлекательности.

Край осуществляет инвестиционное сотрудничество более, чем с 72 странами мира. Наибольшую активность из стран Дальнего Зарубежья проявляют инвесторы из Турции - с их участием на территории Краснодарского края зарегистрировано 147 предприятий. С участниками из США и Германии создано 73 и 69 предприятий и филиалов соответственно, из Кипра - 54, из Великобритании - 35, Италии - 32.

Краснодарский край является одним из наиболее инвестиционно привлекательных регионов России

Близость к традиционным международным торговым путям и рынкам сбыта, развитая транспортная и рыночная инфраструктура стимулируют расширение внешнеэкономических связей.

По привлекательности для инвесторов Кубань находится на третьем месте после столицы и Санкт-Петербурга

Инвестиционные рейтинги

По оценке рейтингового агентства «Эксперт», Краснодарский край обладает высоким инвестиционным потенциалом. В рейтинге российских регионов в 2003 году по этому показателю край поднялся с 10-го на 9-е место, а по показателям инвестиционного риска – с 14-го на 10-е. По объемам инвестиций Кубань устойчиво занимает 3-е место и 2-е – по законодательной активности в инвестиционной сфере.

В крае принципиально изменилась политика привлечения инвестиций. Теперь на Кубани вместе с Минэкономразвития создана упрощенная процедура привлечения инвестиций, и это позволяет ожидать всплеска заинтересованности со стороны крупных промышленных групп, банков и компаний.

Приоритетные направления инвестирования

Приоритетными направлениями инвестирования являются отрасли топливно-энергетического комплекса, транспорта, сельского хозяйства и переработки.

Приоритетными для инвестирования являются отрасли :
-топливно-энергетического комплекса;
-транспорта;
-сельского хозяйства и переработки.

Строятся два новых порта - на мысе Железный Рог и в южной части Цемесской бухты на Пенайских банках. Эти проекты включают строительство крупных железнодорожных и автомобильных трасс. В Сочи строится морской вокзал для пассажирского морского сообщения



с причерноморскими странами и государствами Средиземноморского бассейна.

Один из самых крупных проектов Краснодарского края - строительство нового горнолыжного курорта мирового класса «Красная Поляна», расположенного в 70 км от Сочи. Его реализация займет 15 лет и обойдется примерно в 1,5 млрд. долларов. Большую часть средств выделяют инвесторы, среди которых АФК «Система», Внешторгбанк, «Российский алюминий», «Газпром» и РАО «ЕЭС России».

Стратегические приоритеты инвестиционной политики Краснодарского края

В системе стратегических приоритетов Краснодарского края важнейшее место принадлежит политике поощрения инвестиций как основного инструмента развития региональной экономики. Главной задачей инвестиционной политики Администрация края считает создание максимально благоприятных условий, способствующих активному притоку инвестиционных ресурсов в экономику.

Таблица 48

«Основные показатели инвестиционной активности в Краснодарском крае»

Показатель, единица измерения	2002 год	2003 год	2004 год	
	отчет	отчет	прогноз (план)	
			1 вариант	2 вариант
Объем инвестиций в основной капитал за счет всех источников финансирования, млн. рублей в ценах соответствующих лет	74 655	67 500	80 350	82 280
в % к предыдущему году в сопоставимых ценах	102,0	79,0	108,7	110,8
индекс - дефлятор, в % к предыдущему году	112,6	116,0	109,7	110,2
Иностранные инвестиции, млн. долларов США	185,1	196,8	130,0	140,0
Из общего итога - Каспийский трубопроводный консорциум (КТК)	27,7	77,8	н/д	н/д
Иностранные инвестиции без КТК, млн. долларов США	157,4	119,0	130,0	140,0
в % к предыдущему году	118,7	75,6	109,3	117,7

*По данным программы экономического и социального развития Краснодарского края, Госкомстата России

Критерии инвестиционной привлекательности Кубани:

- выгодное геополитическое расположение;
- прямой выход к международным морским путям через восемь портов на южных рубежах страны;
- три международных аэропорта;
- одна из лучших в России сеть автомобильных дорог;
- плодородные сельскохозяйственные угодья;
- богатейшая сырьевая база для перерабатывающей промышленности;
- благоприятные природно-климатические условия, способствующие развитию индустрии туризма и отдыха;
- наличие высококвалифицированной рабочей силы.

Таблица 49

«Объем инвестиций по ряду субъектов РФ – эмитентов облигаций»



Показатель	Краснодарский край	Красноярский край	Республика Коми	Ленинградская область	Московская область	Самарская область	Томская область
объем инвестиций в основной капитал, млрд. рублей							
2003	70,4	34,0	25,9	44,0	90,6	46,4	22,0
2002	67,2	32,5	22,3	23,4	60,0	36,6	17,1
объем иностранных инвестиций, тыс. \$							
2003	325 663	208 900	89 944	239 708	1 258 002	414 285	49 129
2002	202 556	364 105	106 656	148 320	689 929	304 900	28 566

*По данным Госкомстата России

Таким образом, среди вышеперечисленных субъектов Российской Федерации – эмитентов облигаций, Краснодарский край входит в первую тройку лидеров по объемам инвестиций.

Инвестиции в основной капитал

По объемам строительства и инвестиций в основной капитал Краснодарский край занимает первое место среди субъектов Южного федерального округа.

Объем инвестиций в основной капитал составляет 3,2% от всех инвестиций по России

Основным источником инвестиционных ресурсов являются

По объемам строительства и инвестиций в основной капитал Кубань занимает первое место среди субъектов ЮФО

собственные средства предприятий (прибыль, амортизационные отчисления), привлеченный и заемный капитал, они составляют более 80 % общего объема инвестиций, 9 % инвестиций приходится на долю средств населения, участвующих в жилищном строительстве.

Рисунок 28

«Структура инвестиций в основной капитал (без Каспийского трубопровода и газопровода «Россия-Турция»)»

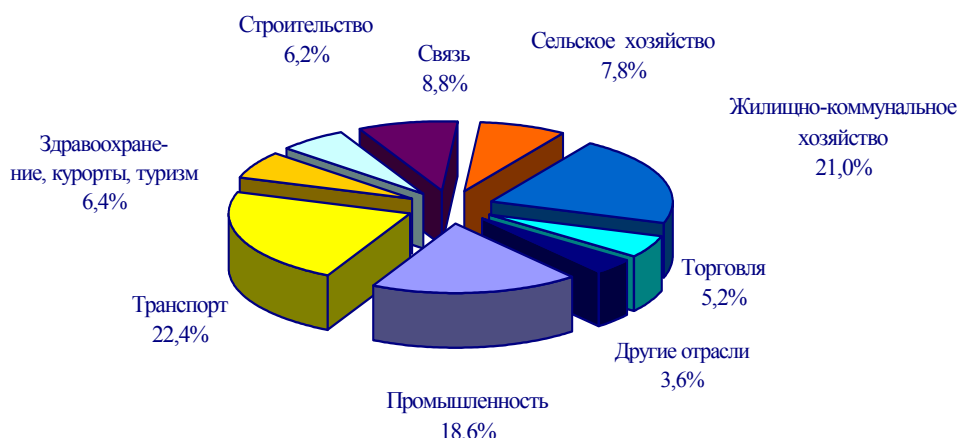

* По данным Программы социально-экономического развития Краснодарского края на 2003-2008 гг.

Основной поток инвестиций Краснодарского края направлен в сферы транспорта (22,4%),



жилищно-коммунального хозяйства (21,0%), промышленности (18,6%), сельского хозяйства (7,8%).

Объем инвестиций в основной капитал в 2003 году составляет 67,5 млрд. рублей или 35,2% от всего объема инвестиций по ЮФО и 3,2% всех инвестиций по России. Их них 54% - собственные средства предприятий, доля бюджетных средств – 9,9%. Различные инвестиционные проекты реализуются в промышленности, в том числе в нефтеперерабатывающей, газовой, лесной и деревообрабатывающей, пищевой и производстве строительных материалов, сельском хозяйстве, строительстве, связи, торговле, жилищно-коммунальном хозяйстве.

Рисунок 29

«Инвестиции в основной капитал»*

млрд. рублей

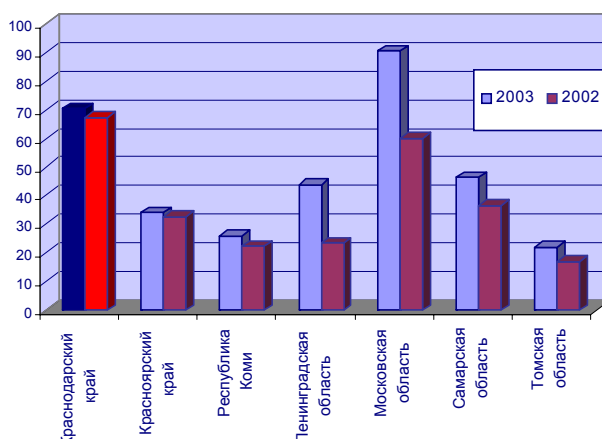

*По данным Госкомстата России

По объему инвестиций в основной капитал среди вышеназванных регионов – эмитентов облигаций, Краснодарский край занимает лидирующее положение, в 2003 году уступая лишь Московской области.

Иностранные инвестиции

Объем иностранных инвестиций составил 325,7 млн. рублей (+ 60,8% по сравнению с 2002 годом (202,6 млн. рублей). В 2003 году он составляет почти половину (48,9%) иностранных инвестиций по ЮФО или 1,1% от всех иностранных инвестиций, вкладываемых в экономику России.

Объем иностранных инвестиций составляет половину иностранных инвестиций в ЮФО

В целом за 1998 - 2003 годы в развитие экономики края привлечено около 2,12 млрд. долларов США иностранных инвестиций, большая часть которых (1,3 млрд. долларов США) вложена в строительство



Каспийского трубопровода по транспортировке нефти из Тенгизского месторождения в Казахстане на международный рынок через порт Новороссийск, протяженностью 1580 км. Полная стоимость проекта оценивается в 4 млрд. долларов, в т.ч. на территории Краснодарского края – 2,3 млрд. долларов.

В 2003 году введена в эксплуатацию первая очередь трубопровода пропускной способностью 28,2 млн. тонн нефти, к 2017 году ее планируется увеличить до 64 млн. тонн нефти.

Вторым крупнейшим проектом этих лет является строительство газопровода «Россия - Турция» («Голубой поток»), в рамках которого по дну Черного моря проложено 490 километров труб, по суше — 370 километров. В проект вложено 21 миллиард рублей инвестиций.

Данные инвестиционные проекты являются международными проектами общероссийского значения. Их доля в общем объеме инвестиций составляла от 20 до 40 %, но и без названных проектов вложения в основной капитал за этот период увеличились почти в два раза.

Помимо Каспийского трубопроводного консорциума (КТК) на территории края работает более 900 совместных предприятий с участием иностранных фирм, которые инвестируют средства в перспективные отрасли экономики края.

По оценке Администрации Краснодарского края, к 2008 году объем инвестиций увеличится в 2,7 раза (в сопоставимых ценах – в 1,5 раза).

Таблица 50

«Иностранные инвестиции в январе-сентябре 2003 года»*

тыс. долларов США

	Поступило		В том числе по видам, тыс. долларов США		
	тыс. долларов США	в % к итогу	прямые инвестиции	портфельные инвестиции	прочие инвестиции
Российская Федерация	29 698 874	100	6 780 660	400 621	22 517 593
Южный федеральный округ	665 838	2,3	257 361	2555	405 922
Республика Адыгея	2 098	0	2 078	-	20
Краснодарский край	325 663	1,1	143 911	1941	179 811
Ставропольский край	13 832	0	12 166	76	1 590
Астраханская область	56 117	0,2	54 767	454	896
Волгоградская область	44 628	0,2	13 638	-	30 990
Ростовская область	223 500	0,8	30 801	84	192 615

* по данным Госкомстата России

** по субъектам ЮФО, не указанным в таблице, иностранное инвестирование не производилось



Таблица 51

«Иностранные инвестиции в ряде субъектов Российской Федерации – эмитентов облигаций в 2003 году»*

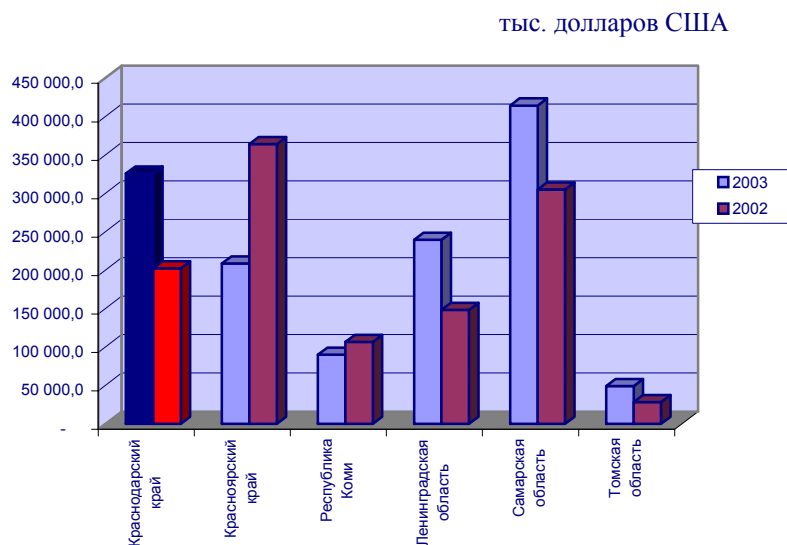

* по данным Госкомстата России

Таблица 52

«Совокупные инвестиции в бюджеты субъектов РФ»*

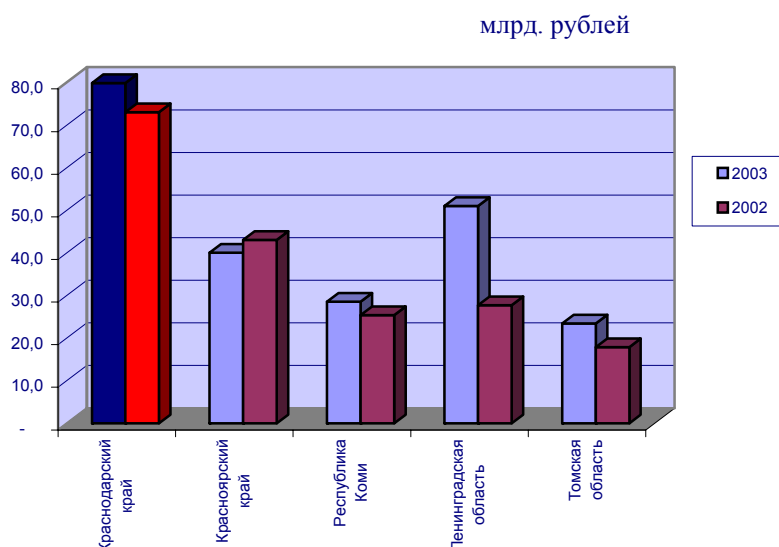

* по данным Госкомстата России, оценка ОАО АКБ «СОЮЗ»

По объему иностранных инвестиций, Краснодарский край лидирует среди ряда субфедеральных эмитентов облигаций. По совокупным инвестициям, край уверенно опережает такие регионы, как Красноярский край, Ленинградская область, Томская область, Республика Коми.

В 2003 году на территории Краснодарского края зарегистрировано 41 новое предприятия с иностранными инвестициями.

Администрация Кубани в течение ряда лет проводит активную инвестиционную политику в крае



Привлечение инвестиций через механизм создания совместных предприятий является наиболее предпочтительной формой сотрудничества с иностранными инвесторами.

Рисунок 30

«Количество предприятий края с иностранным капиталом»*

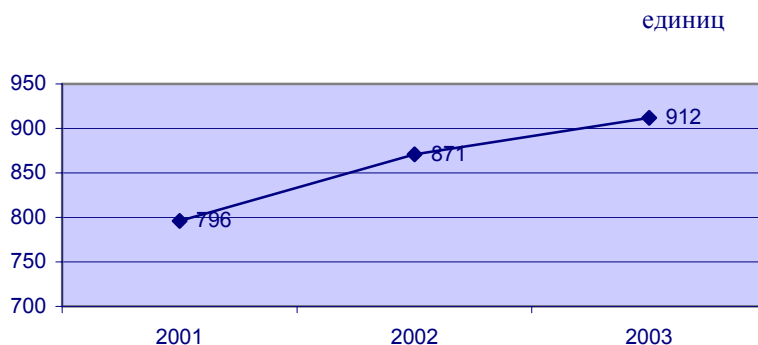

***По данным Департамента по финансам, бюджету и контролю Краснодарского края.**

К числу крупных стратегических иностранных инвесторов Кубани относятся:

- «Филип Моррис» (комплексная программа реконструкции и развития табачной фабрики в г. Краснодаре);
- «Тетра Лаваль Холдинг Г.м.б.Х.»;
- «Пепси-Кола»;
- Шеврон-Тэксико (строительство КТК);
- «Кнауф» (проект строительства цеха по производству гнутого металлопрофиля на комбинате открытого акционерного общества «Кубанский гипс-Кнауф»);
- «Тетра-Пак» (реконструкция и модернизация предприятий по производству современного упаковочного материала для перерабатывающей промышленности агропромышленного комплекса);
- «Нестле» (производство детского питания);
- «CLAAS» (завод по производству сельскохозяйственной техники);
- «Бондюэль» (строительство консервного завода по производству зеленого горошка и сладкой кукурузы);
- другие.

По объему капитала, привлекаемого в экономику Краснодарского края, лидируют инвесторы из США, Нидерландов, Кипра, Швеции и Германии. Инвестирование осуществляется в основном в транспорт, пищевую, целлюлозно-бумажную промышленность, торговлю и общественное питание.

Основные направления инвестиций:
транспорт, пищевая, целлюлозно-бумажная промышленность, общественное питание

Наиболее крупным иностранным инвестором в крае является американская корпорация «Филипп Моррис», которой с 1993 года осуществляется программа реконструкции и развития Краснодарской табачной фабрики. Помимо расширения



производства инвестором осуществляется ряд мер социальной направленности: повышение заработной платы, различные социальные льготы, обучение персонала, медицинское обслуживание, организация отдыха, жилищное строительство и пенсионное обеспечение работающих на предприятии.

Нормативно-законодательное регулирование инвестиционной активности в Краснодарском крае

Программа «Краснодарский край в 3-м тысячелетии»

Значительная роль в инвестиционной политике отводится усилению работы по позиционированию края - созданию понятного, узнаваемого инвесторами и отличного от других образа региона. Одним из инструментов формирования позитивного имиджа края и продвижения региональных интересов среди потенциальных инвесторов является реализация коммуникационных действий в рамках разработанной программы «Краснодарский край в третьем тысячелетии». Ее основная цель - активизировать приток инвестиций на основе повышения привлекательности Кубани, формирования информационной инфраструктуры, механизма эффективного взаимодействия органов государственной власти края с инвесторами, популяризации перспективных отраслей и инвестиционных проектов среди целевых групп инвесторов. Система программных мер направлена на решение управленческих, маркетинговых, PR- и рекламных задач, способствующих сглаживанию диспропорций в информировании инвесторов, минимизации негативных факторов и рисков при возникновении кризисных ситуаций.

На Кубани создается
нормативно-законодательная
поддержка инвестиционного
климата края

Руководство края ведет постоянную работу по улучшению инвестиционного климата региона. Развитие экономики и социальной сферы Краснодарского края осуществляется в рамках федеральных законов, указов Президента и постановлений Правительства Российской Федерации.

В соответствии с федеральным законодательством принято около 500 законов Краснодарского края, позволяющих активизировать процессы социально-экономического развития, в их числе:

- Закон Краснодарского края от 6 апреля 1999 года № 166-КЗ «О государственном стимулировании инвестиционной деятельности в Краснодарском крае»;
- Закон от 4 июля 2000 года N 280-КЗ «Об инвестиционном налоговом кредите»;
- Закон от 11 мая 2000 года N 262-КЗ «О государственной поддержке лизинговой деятельности в Краснодарском крае»;
- Закон от 9 ноября 1999 года N 213-КЗ «О государственной поддержке строительного комплекса Краснодарского края в строительстве жилья».

Предприятия, реализующие инвестиционные проекты, одобренные администрацией края, освобождены от уплаты налога на имущество, налога на прибыль в части, зачисляемой в краевой бюджет, при условии ведения раздельного учета затрат, связанных с реализацией инвестиционного проекта и иной деятельностью.

Кредитные организации, предоставляющие кредиты на срок свыше 1 года для



реализации инвестиционных и лизинговых проектов в объеме не менее 20% от общего объема кредитов, освобождаются от уплаты налога на имущество в части, зачисляемой в краевой бюджет.

Лизинговые организации, предоставляющие в лизинг оборудование для производственных нужд лизингополучателям, зарегистрированным на территории края, освобождаются от уплаты налога на имущество, налога на прибыль в части, зачисляемой в краевой бюджет.

Также введены в действие ряд постановлений главы администрации Краснодарского края:

- «О мерах по координации инвестиционной деятельности», «Об утверждении Порядка рассмотрения и одобрения инвестиционных проектов администрацией Краснодарского края»;
- «О концепции развития страхования в Краснодарском крае».

Постановления Законодательного Собрания Краснодарского края:

- «О примерной форме и порядке заключения инвестиционного соглашения»;
- «Об утверждении правил расчета момента достижения полной окупаемости вложенных средств, расчетного срока окупаемости и определения иных особенностей применения налоговых льгот инвесторам, осуществляющим инвестиционные проекты в Краснодарском крае».

3.6. Программа экономического и социального развития Краснодарского края на 2003—2008 годы.

В рамках повышения уровня жизни населения Кубани и улучшения макроэкономических показателей, Администрацией края создана комплексная программа экономического и социального развития края на 2003—2008 годы (Закон Краснодарского края от 20 октября 2003 года № 617-КЗ «О программе экономического и социального развития Краснодарского края»), разработанная в соответствии с основными направлениями Программы социально-экономического развития Российской Федерации на среднесрочный период, прогнозами развития России и Краснодарского края, а также на основе анализа сложившейся в крае социально-экономической ситуации, основных проблем, особенностей и конкурентных преимуществ края.

Программа включает основные положения федеральных целевых программ «Юг России», «Модернизация транспортной системы России», «Повышение плодородия почв России на 2002—2005 годы», «Социальное развитие села до 2010 года», «Сокращение различий в социально-экономическом развитии регионов Российской Федерации», а также других федеральных и краевых целевых программ отраслевого характера.

На основании положений Программы департаменты, комитеты и хозяйствующие субъекты Краснодарского Края принимают участие в ее реализации.



Таблица 53

«Основные параметры развития Программы экономического и социального развития Краснодарского края на 2003—2008 годы»

Основные цели Программы	Повышение уровня жизни населения Краснодарского края: - увеличение реальных доходов населения в 1,6 раза; - сокращение доли населения с доходами ниже прожиточного минимума до 25 %
Задачи Программы	Создание условий для развития реального сектора экономики края, благоприятного инвестиционного климата и привлечение инвестиций; Рост валового регионального продукта Краснодарского края (ВРП), налоговых поступлений в бюджеты всех уровней, заработной платы, производительности труда в основных отраслях экономики на основе: - комплексного развития транспортной инфраструктуры для обеспечения внутренних и внешнеэкономических связей; - наращивания ресурсного потенциала в сельском хозяйстве края, развития перерабатывающей промышленности; - повышения привлекательности и эффективности работы туристско-рекреационного комплекса; - модернизации промышленности, устранения диспропорций в развитии между отраслями, повышения конкурентоспособности продукции, развития малого бизнеса; развития сферы платных услуг, доведения их объемов в крае в расчете на душу населения до среднероссийского уровня; - повышения эффективности функционирования строительного комплекса края; решение ключевых социальных и экологических проблем, снижение социальной напряженности - совершенствование нормативной правовой базы Краснодарского края
Перечень подпрограмм	«Транспортный кластер» «Агрокластер» «Туристско-рекреационный кластер» «Промышленность и малый бизнес» «Сфера платных и социальных услуг» «Минерально-сырьевая база, экология и другие отрасли»
Объем и источники финансирования Программы	Объем финансирования Программы в 2003—2008 годах — 171,4 миллиарда рублей, в том числе: - федеральный бюджет — 14,9 миллиарда рублей; - краевой бюджет — 33,6 миллиарда рублей; - местные бюджеты — 4,6 миллиарда рублей; - внебюджетные источники — 118,3 миллиарда рублей
Ожидаемые конечные результаты реализации Программы	Рост основных показателей развития края по отношению к 2002 году, в том числе: - рост валового регионального продукта в 2,5 раза; - увеличение объемов промышленной продукции в 2,3 раза, услуг транспорта — в 3,7 раза, валовой продукции сельского хозяйства — в 2 раза, платных услуг населению — в 3 раза; - повышение производительности труда в транспортной отрасли в 3,5 раза, в сельском хозяйстве — в 1,9 раза, в промышленности — в 2,2 раза; увеличение налоговых поступлений в бюджеты всех уровней, в том числе в - региональный бюджет — не менее чем в 2,5 раза; - рост инвестиций в основной капитал в 2,7 раза; - рост заработной платы в 2,5 раза; - создание более 112 тысяч новых рабочих мест; - увеличение реальных доходов населения в 1,6 раза; - сокращение доли населения с доходами ниже прожиточного минимума до 25 %; - улучшение обеспеченности населения края социальными услугами; - улучшение экологической обстановки в крае.

* По данным программы экономического и социального развития Краснодарского края



В соответствии с установленным Программой распределением, 48% финансируемых средств будет инвестировано в ее реализацию до 2005 года, 52% - в период с 2006 по 2008 гг. При этом, суммарные расходы консолидированного краевого бюджета составят более 20%, 69% всех расходов – составят внебюджетные источники.

Таблица 54

«Финансирование Программы экономического и социального развития Краснодарского края на 2003—2008 годы»

	Всего по Программе		1 этап (2003—2005 годы)		2 этап (2006—2008 годы)	
	млрд. рублей	%	млрд. рублей	%	млрд. рублей	%
<u>Объем финансирования, всего</u>	171,4	100,0	82,4	48,0	89,0	52,0
в том числе:						
федеральный бюджет	14,9	8,7	7,1	4,1	7,8	4,6
краевой бюджет	33,6	19,6	14,9	8,7	18,7	10,9
местные бюджеты	4,6	2,7	2,6	1,5	2,0	1,2
внебюджетные источники	118,3	69,0	57,8	33,7	60,5	35,3

* По данным программы экономического и социального развития Краснодарского края

Система программных мероприятий включает 321 проект, которые сгруппированы с учетом их функциональной однородности и взаимосвязанности (кластеры) в 6 подпрограмм. Наибольшее количество проектов предусмотрено в сфере платных и социальных услуг, туристско-рекреационного направлении и агропромышленном комплексе.

Таблица 55

«Проекты Программы экономического и социального развития Краснодарского края на 2003—2008 годы и стоимость их финансирования по подпрограммам»

Наименование подпрограмм	Количество проектов	в % к общему количеству	Стоимость (млрд. рублей)	в % к общей стоимости
Всего по Программе	321	100	171,4	100,0
в том числе:				
«Транспортный кластер»	17	5	25,5	14,9
«Агрокластер»	46	14	67,4	39,3
«Туристско-рекреационный кластер»	54	17	19,4	11,3
«Промышленность и малый бизнес»	37	12	22,4	13,1
«Сфера платных и социальных услуг»	151	47	24,2	14,1



«Минерально-сырьевая база, экология и другие отрасли»	16	5	12,5	7,3
---	----	---	------	-----

** По данным программы экономического и социального развития Краснодарского края*

3.7. Ожидаемые перспективы социально- экономического развития Краснодарского края

Ряд мер, принятых администрацией Краснодарского края по улучшению социально-экономического состояния позволил добиться определенных результатов в этой области.

Результаты от реализации программы

Реализация программы позволит значительно повысить социально-экономическое положение Краснодарского края

Введение в действие программных мероприятий позволит увеличить реальные доходы населения к концу 2008 года в 1,6 раза, номинальную среднемесячную заработную плату — в 2,5 раза. Доля населения с доходами ниже прожиточного минимума сократится с 32,8 до 25 %.

Прирост валового регионального продукта Краснодарского края к уровню 2002 года уже к концу первого этапа (2005 год) составит 65 %. В целом за весь период осуществления Программы валовой региональный продукт Краснодарского края увеличится в 2,5 раза (в сопоставимых ценах — на 43 %, прогноз прироста валового внутреннего продукта России составляет 33 %). Такая динамика значительно укрепит позиции экономики края в системе общероссийского национального хозяйства.

Рост валового регионального продукта края и реальных доходов населения будет достигнут за счет опережающего развития приоритетных отраслей экономики края. В частности, к концу 2008 года объемы услуг по всем видам транспорта возрастут в действующих ценах в 3,7 раза, грузооборот - в 1,4 раза, валовая продукция сельского хозяйства увеличится в 2 раза (в сопоставимых ценах - в 1,3 раза), объем промышленного производства - в 2,3 раза (в сопоставимых ценах - в 1,4 раза), платные услуги населению - в 3 раза (в 1,3 раза соответственно).

Повысится эффективность функционирования туристско-рекреационного комплекса, количество туристов и отдыхающих, по оценке, возрастет до 7 миллионов человек в год, а объем услуг - в 1,8 раза.

Производительность труда увеличится в транспортной отрасли в 3,5 раза, в сельском хозяйстве - в 1,9 раза, в промышленности - в 2,2 раза.

Таблица 56

«Индикаторы успеха за период реализации Программы»

Показатели	Единица измерения	2002 г. (базовый)	1 этап 2005 г.	2005 г. в % к 2002 г.	2 этап 2008 г.	2008 г. в % к 2002 г.	Новые рабочие места (тыс.)
Макроэкономические показатели							
Рост реальных доходов на душу населения	%			131,3		158,0	



Показатели	Единица измерения	2002 г. (базовый)	1 этап 2005 г.	2005 г. в % к 2002 г.	2 этап 2008 г.	2008 г. в % к 2002 г.	Новые рабочие места (тыс.)
Удельный вес населения с денежными доходами ниже прожиточного минимума	%	32,8	30,0	91,5	25,0	76,2	
Заработная плата	руб.	3450	5921	171,6	8500	246,4	
Уровень регистрируемой безработицы	%	0,9	0,8	88,9	0,7	77,8	
Валовый региональный продукт (в ценах каждого года)	млрд. руб.	228,3	377,7	165,4	565,0	247,5	112,7
в том числе по отраслям:							
транспорт	млрд. руб.	38,5	73,5	190,7	118,7	307,8	
сельское хозяйство	млрд. руб.	37,4	54,4	145,5	75,8	153,7	
промышленность	млрд. руб.	35,3	56,1	158,8	88,1	249,8	
торговля и общественное питание	млрд. руб.	27,6	45,9	166,4	71,2	257,9	
К предыдущему году*	%	109,5	106,4	117,6	107,5	142,9	
в том числе:							
транспорт	%	94,4	105,8	109,6	110,0	137,4	
сельское хозяйство	%	106,4	103,5	111,2	107,0	130,3	
промышленность	%	110,0	104,7	118,8	107,3	140,7	
торговля и общественное питание	%	113,0	107,0	127,1	109,5	164,6	
Производительность труда в основных отраслях экономики:							
транспорт	тыс. руб.	360,8	678,9	188,1	1273	352,6	
сельское хозяйство	тыс. руб.	142,2	204,7	144,0	271,1	190,6	
промышленность	тыс. руб.	265,4	416,3	156,8	584,8	220,3	
торговля и общественное питание	тыс. руб.	380,6	567,1	149,0	708,4	186,2	
Фондоотдача базовых отраслей экономики	руб.	0,71	0,82	115,5	0,89	125,4	
Инвестиции в основной капитал **	млрд. руб.	50,1	85,9	171,5	134,8	269,1	
К предыдущему году	%	112,2	107,0	123,3	107,0	153,0	
Объем подрядных работ	млрд. руб.	40,4	58,1	143,8	88,6	219,0	
К предыдущему году	%	110,1	107,1	109,0	107,8	135,7	
Налоговые поступления в бюджеты всех уровней	млрд. руб.	43,7	71,9	164,6	109,6	250,7	
в том числе:							
транспорт	млрд. руб.	5,7	11,2	196,5	20,9	366,7	
сельское хозяйство	млрд. руб.	2,2	3,1	140,9	4,3	195,5	
промышленность	млрд. руб.	14,3	21,9	153,1	32,3	225,9	
строительство	млрд. руб.	4,6	7,6	165,2	11,5	250,0	
потребительский рынок и сфера услуг	млрд. руб.	16,9	28,1	166,3	40,6	240,2	
Из общего итога налоговые поступления в консолидированный бюджет края	млрд. руб.	29,2	48,2	165,2	73,5	251,7	

* По данным программы экономического и социального развития Краснодарского края

Устранение административных барьеров и создание благоприятных условий обеспечат дальнейшее развитие малого и среднего бизнеса. Значимость малого предпринимательства в



экономике края к концу 2008 года существенно возрастет: доля выпуска товаров и услуг малых предприятий в валовом региональном продукте края увеличится до 20 %, количество субъектов малого предпринимательства возрастет с 31,6 до 43,7 тысячи, число работающих в них - до 273 тысяч человек (на 20 %).

Реализация высоко эффективных инвестиционных проектов в 2003 - 2005 годы повысит инвестиционный потенциал Краснодарского края в 2,7 раза

Улучшение инвестиционного климата будет способствовать не только росту капитальных вложений, но и привлечению новых технологий, применению современного менеджмента. Реализация быстрокупаемых и наиболее эффективных инвестиционных проектов Программы на 1 этапе (2003 - 2005 годы) существенно повысит инвестиционный потенциал Краснодарского края (рост инвестиций в действующих ценах

за весь период в 2,7 раза), станет катализатором развития сопутствующих и технологически связанных производств, обеспечит активный рост доходов краевого бюджета. Это обеспечит получение дополнительных средств на поддержку социальных мероприятий на 2 этапе реализации Программы.

За период осуществления Программы налоговые поступления в бюджеты всех уровней возрастут в 2,5 раза и, по оценке, составят в 2008 году 109,6 миллиарда рублей, в том числе в консолидированный бюджет края - 73,5 миллиарда рублей.

К 2008 году налоговые поступления во все уровни бюджета увеличатся в 2,5 раза и составят 109,6 млрд. рублей

Наряду с бюджетной эффективностью реализация программных мероприятий позволит получить высокий социальный эффект и обеспечить сохранение около 500 тысяч рабочих мест и создание свыше 112 тысяч новых рабочих мест.



4. Краснодарский край – заемщик на рынке субфедеральных облигаций

4.1.	ДОХОДНАЯ ЧАСТЬ БЮДЖЕТА КРАСНОДАРСКОГО КРАЯ	99
4.2.	ГОСУДАРСТВЕННЫЙ ДОЛГ КРАСНОДАРСКОГО КРАЯ	106
4.3.	РАСХОДНАЯ ЧАСТЬ БЮДЖЕТА КРАСНОДАРСКОГО КРАЯ	111
4.4.	ПОКАЗАТЕЛИ ИСПОЛНЕНИЯ КРАЕВОГО БЮДЖЕТА КРАСНОДАРСКОГО КРАЯ	115

4.1. Доходная часть бюджета Краснодарского края

Консолидированный бюджет

Консолидированный бюджет края в 2003 году исполнен по доходам на 101,84%, по расходам - на 97,07%. Собственные доходы составили 33,4 млрд. рублей, (114,7% по сравнению с 2002 годом).

За 2003 год в бюджеты всех уровней бюджетной системы Российской Федерации получено налогов и других обязательных платежей в сумме 51,0 млрд. рублей (117% по сравнению с 2002 годом). В федеральный бюджет собрано 21,1 млрд. рублей (127% по сравнению с 2002 годом), что составляет 41% от взимаемых на территории края платежей.

Собственно краевой бюджет

Доходы собственно краевого бюджета на 1 января 2004 года исполнены с высокой точностью на уровне 100,92% и составили 24,8 млрд. рублей.

Объем поступлений собственных доходов в краевой бюджет составил в 2003 году 14,9 млрд. рублей, (116,4% по сравнению с 2002 годом). Удельный вес собственных доходов в общем объеме доходов вырос с 53,2% в 2002 году до 60,1% в 2003 году, что положительно характеризует усиление независимости краевого бюджета от федеральных источников. В 2004 году планируется увеличить это соотношение до 72,7%.

Таблица 57

«Структура доходной части краевого бюджета Краснодарского края в 2001 – 2004 годах»

Статьи бюджета, в тыс. рублей	назначено 2001	исполнено 2001	% исполнено бюджета 2001	назначено 2002	исполнено 2002	% исполнено бюджета 2002	назначено 2003	исполнено 2003	% исполнено бюджета 2003	назначено 2004 года
Налоговые доходы	6 565 980	6 803 213	103,6%	11 597 830	11 848 312	102,2%	13 253 527	13 331 470	100,6%	17 757 289
Доля в доходах, %	59,4%	59,1%		49,0%	49,2%		53,9%	53,8%		65,4%
Неналоговые доходы	524 710	732 885	139,7%	826 543	957 829	115,9%	1 432 164	1 568 842	109,5%	1 977 030
Доля в доходах, %	4,8%	6,4%		3,5%	4,0%		5,8%	6,3%		7,3%
Собственные доходы	7 090 690	7 536 098	106,3%	12 424 373	12 806 141	103,1%	14 685 691	14 900 312	101,5%	19 734 319
Доля в доходах, %	64,2%	65,5%		52,5%	53,2%		59,8%	60,1%		72,6%
Безвозмездные перечисления	3 934 366	3 934 366	100,0%	11 122 992	11 116 942	99,9%	9 834 792	9 834 792	100,0%	7 405 555
Доля в доходах, %	35,6%	34,2%		47,0%	46,2%		40,0%	39,7%		27,3%
Доходы бюджета, всего	11 045 694	11 505 828	104,2%	23 649 980	24 067 927	101,8%	24 573 436	24 800 323	100,9%	27 165 074

* По данным Минфина России, департамента по финансам бюджету и контролю Краснодарского края, расчеты АКБ «СОЮЗ»



Налоговые доходы

Динамичное развитие экономики и эффективное управление краевой администрации стало основой роста в 2001 - 2003 гг. налоговых поступлений в краевой бюджет, позволило обеспечить его наполняемость и социальную ориентированность.

Налоговые доходы краевого бюджета в 2003 году составили 13,33 млрд. рублей. Доходная часть краевого бюджета Краснодарского края в 2003 году на 53,76% состояла из налоговых доходов. Наибольший удельный вес поступлений по следующим из них:

Таблица 4

«Основные налоговые доходы краевого бюджета Краснодарского края за 2003 год»*

Вид налога	Доля налога в объеме налоговых доходов, %	Доля налога в совокупном объеме доходов, %
Налог на доходы физических лиц	35,53	19,10
Налог на прибыль	22,46	12,08
Налог на имущество	10,05	5,40
Налоги за пользование природными ресурсами	9,03	4,86
Акцизы	7,85	4,22
Налог с продаж	4,51	2,42
Налоги на совокупный доход	1,38	0,74

* По данным Минфина России, департамента по финансам бюджету и контролю Краснодарского края, расчеты АКБ «СОЮЗ»

Так, 58% всех налоговых поступлений приходится на долю налогов на прибыль (доход), что гарантированно обеспечивает высокую стабильность исполнения бюджета. В целом, в 2003 году исполнение краевого бюджета по налоговым доходам составило 100,6%.

В течение последних 3-х лет доля налоговых поступлений в краевой бюджет составляет от 49,2% до 59,1% доходов. В соответствии с бюджетным назначением на 2004 год она достигнет 65,4%. Доля налоговых доходов в структуре собственных доходов краевого бюджета высока и колеблется от 89,5% до 92,5%.

Рисунок 31

«Структура налоговых доходов краевого бюджета Краснодарского края в 2003 году»

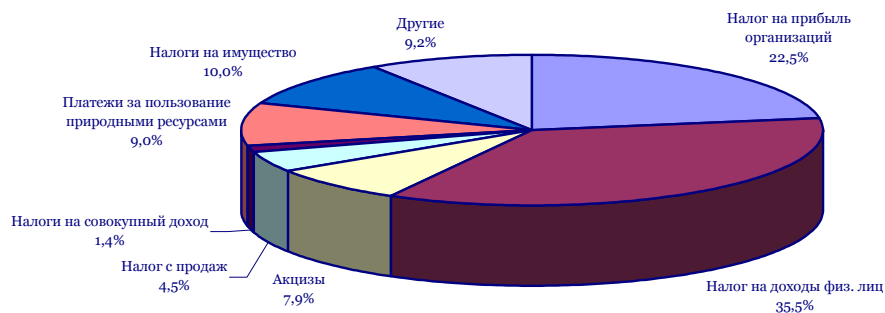

*По данным департамента по финансам, бюджету и контролю Краснодарского края



Налоговая база

Для краевого бюджета характерен значительный удельный вес налога на доходы физических лиц (25,1% налоговых доходов в 2002 г. и 35,5% в 2003 г.), что связано с высокой численностью населения края, реализацией мер по выведению из «тени» доходов в негосударственном секторе, повышением оплаты труда работников бюджетной сферы. Высокая дифференциация налогоплательщиков – юридических лиц по отраслям экономики обеспечивают высокую устойчивость исполнения бюджета.

Бюджету края присуща высокая доля налога на доходы физических лиц (35,5% налоговых доходов в 2003 году)

Рисунок 32

«Поступление доходов в бюджетную систему РФ»*

2002

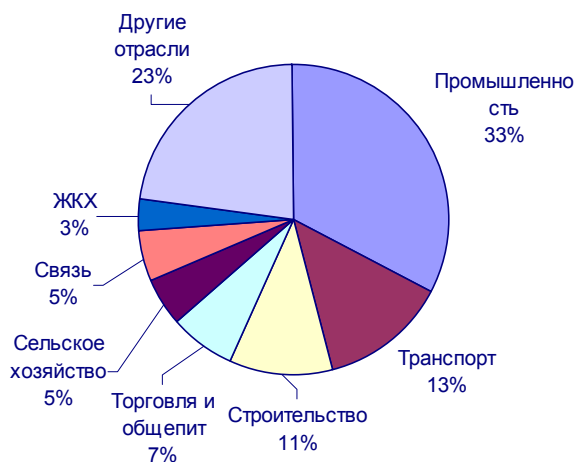

2003

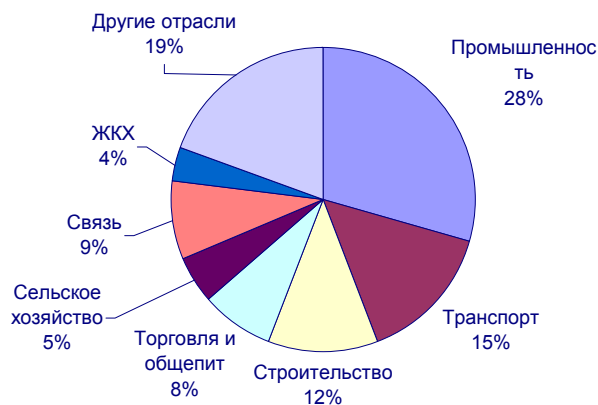

В структуре налоговых поступлений наблюдается рост диверсификации налоговой базы. Абсолютный рост наблюдается по всем налоговым доходным источникам. В то же время, наибольший рост достигнут по отраслям:

- связь (184% по сравнению с 2002 годом);
- транспорт (131,2%);
- торговля и общепит (130,0%);
- ЖКХ (127,4%);

Наименьший рост налоговых поступлений в 2003 году – от отраслей промышленности (105,1%).

Наблюдается тенденция снижения доли отраслей промышленности в общем объеме налоговых доходов вследствие роста налоговых платежей от транспорта, строительства, предприятий связи, что увеличивает дифференцированность доходных поступлений.

Крупнейшие налогоплательщики

Список крупнейших налогоплательщиков свидетельствует о высокой диверсификации налоговых поступлений. Так, отраслевая принадлежность 10 крупнейших налогоплательщиков края охватывает практически все основные отрасли экономики края (связь, пищевая промышленность, транспорт, нефтепереработка, строительство, энергетика), что наряду с высокой долей налога на доходы физических лиц обеспечивает стабильность в

Крупнейшие налогоплательщики имеют отраслевую принадлежность практически всех основных отраслей экономики края



наполнении доходной части бюджета.

Высокая диверсификация снижает риск уменьшения налоговых доходов в бюджет в результате изменения финансово-экономического состояния отдельных налогоплательщиков.

Таблица 5

«Крупнейшие налогоплательщики Краснодарского края»*

№ п/п	Наименование налогоплательщика
1	ОАО «Южная телекоммуникационная компания»
2	ЗАО «Кубань Джи Эс Эм»
3	ООО «Кубаньгазпром»
4	ООО «Краснодаррегионгаз»
5	ОАО «Кубаньэнерго»
6	ОАО «Филип Моррис»
7	ОАО «Новороссийский морской торговый порт»
8	ОАО «Черномортранснефть»
9	ОАО «Кубанский Гипс-Кнауф»
10	ОАО «Роснефть-Туапсенефтепродукт»

* По данным УМНС России по Краснодарскому краю

Объем поступления налоговых платежей перечисленных крупнейших налогоплательщиков в консолидированный бюджет Российской Федерации в 2003 году составил 10,86 млрд. рублей, или 21,3% поступлений налоговых платежей в целом по краю, из них в консолидированный бюджет края – 2,59 млрд. рублей, что составляет 8,7% объема поступлений в консолидированный бюджет края и 19,4% объема поступлений в собственно краевой бюджет.

Задолженность перед бюджетом по налогам и сборам

На 1 января 2004 года недоимка по налогам во все уровни бюджетной системы составила 2,4 млрд. рублей (9,4% от расходов бюджета). Соотношение недоимки по налоговым и иным обязательным платежам ежегодно сокращается, что является результатом эффективной краевой налоговой политики

«Информация о недоимке по налогам и сборам во все уровни бюджетной системы Российской Федерации»

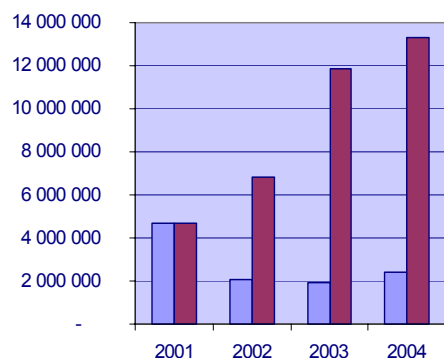

тыс. рублей

	Сумма недоимки во все уровни бюджета	Сумма недоимки в краевой бюджет
01.01.2001	4 678 784	634 229
01.01.2002	2 055 447	382 669
01.01.2003	1 959 120	592 300
01.01.2004	2 430 890	-

Неналоговые доходы

Неналоговые доходы в 2003 году составляют 6,33% совокупного объема доходов



краевого бюджета.

С 2001 года неналоговые доходы составляют порядка 4,0%-6,4% от объема доходов краевого бюджета, в 2004 году запланирован их рост до 7,3%.

Безвозмездные перечисления от бюджетов бюджетной системы

Краснодарский край является стратегически важной областью территории Российской Федерации, в связи с чем в расходах федерального бюджета ежегодно закладывается финансирование на развитие объектов федерального значения (город-курорт Сочи) и социально-экономическое развитие региона.

Безвозмездные перечисления в структуре доходов Краснодарского края с 2001 года составляют 34,2% - 46,2%, в том числе на долю дотаций на выравнивание уровня бюджетной обеспеченности приходится около 13% - 18% доходов бюджета, что является относительно низким показателем среди регионов Российской Федерации.

Так, например, из 89 субъектов РФ, около 70 являются регионами – реципиентами, и для трети регионов, получающих дотации на выравнивание уровня бюджетной обеспеченности, поступления из ФФПР составляют более 25% суммарных доходов бюджета.

Рисунок 33

«Соотношение величины доходов краевого бюджета и дотаций на выравнивание уровня бюджетной обеспеченности»*



Рисунок 34

«Структура безвозмездных перечислений собственно краевого бюджета Краснодарского края в 2003 году»



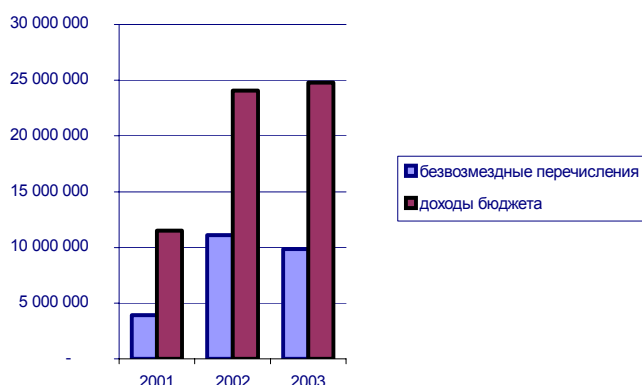

* По данным департамента по финансам, бюджету и контролю Краснодарского края

Безвозмездные перечисления от бюджетов других уровней в 2003 году составили 39,66% доходов бюджета.

Безвозмездные перечисления в краевой бюджет имеют следующую структуру:

- дотации – 65,4% , из них:
 - дотации на выравнивание уровня бюджетной обеспеченности – 36,9%;
- субвенции – 15,2%;
- субсидии – 8,1%;
- иные безвозмездные перечисления – 11,3%

Таблица 58

«Структура безвозмездных перечислений в краевой бюджет»*

тыс. рублей

Статьи бюджета, в тыс. рублей	назначено 2001	исполнено 2001	назначено 2002	исполнено 2002	назначено 2003	исполнено 2003	назначено 2004
Безвозмездные перечисления	3 934 366	3 934 366	11 122 992	11 116 942	9 834 792	9 834 792	7 405 555
Доля в доходах, %	35,6%	34,2%	47,0%	46,2%	40,0%	39,7%	27,3%
Дотации, кроме дотаций на выравнивание уровня бюджетной обеспеченности	456 567	456 567	3 288 437	3 288 437	2 801 488	2 801 488	1 886 857
Доля в безв. перечислениях	11,6%	11,6%	29,6%	29,6%	28,5%	28,5%	25,5%
Субвенции	984 807	984 807	2 234 841	2 228 791	1 494 852	1 494 852	1 356 641
Доля в безв. перечислениях	25,0%	25,0%	20,1%	20,0%	15,2%	15,2%	18,3%
Субсидии	349 072	349 072	716 332	716 332	797 743	797 743	247 121
Доля в безв. перечислениях	8,9%	8,9%	6,4%	6,4%	8,1%	8,1%	3,3%
Дотации на выравнивание уровня бюджетной обеспеченности	2 064 146	2 064 146	3 130 194	3 130 194	3 629 682	3 629 682	3 914 936
Доля в безв. перечислениях	52,5%	52,5%	28,1%	28,2%	36,9%	36,9%	52,9%
Справочно: финансовая помощь бюджетам других уровней	4 255 875	4 255 862	9 864 521	9 859 512	9 955 421	9 955 407	10 993 790
Доля в доходах, %	38,5%	37,0%	41,7%	41,0%	40,5%	40,1%	40,5%
Превышение объема безвозмездных перечислений над объемом финансовой помощи бюджетам других уровней	- 321 509	- 321 496	1 258 471	1 257 430	- 120 629	- 120 615	-3 588 235
Доходы бюджета, всего	11 045 694	11 505 828	23 649 980	24 067 927	24 573 436	24 800 323	27 165 074

* По данным департамента по финансам, бюджету и контролю Краснодарского края, расчеты АКБ «СОЮЗ»

На 2004 год запланированы безвозмездные перечисления из федерального бюджета в сумме 7 405 555 тыс. рублей.



Таблица 59

«Безвозмездные перечисления, запланированные на 2004 год»*

Вид безвозмездного перечисления	Сумма, тыс. рублей
Дотации	
дотация на выравнивание уровня бюджетной обеспеченности из Федерального фонда финансовой поддержки субъектов Российской Федерации	3 914 936
дотация городу курорту Сочи	1 150 000
дотации на поддержку мер по обеспечению сбалансированности бюджетов в 2004 году	493 010
дотации на возмещение убытков от содержания объектов жилищно коммунального хозяйства и социальной сферы, переданных в ведение органов местного самоуправления	243 847
Субвенции и субсидии	
субвенции на реализацию Федерального закона от 19 мая 1995 года N 81 ФЗ «О государственных пособиях гражданам, имеющим детей»	732 160
субвенции на возмещение затрат на предоставление льгот по оплате жилищно коммунальных услуг в соответствии с Федеральным законом от 6 мая 2003 года № 52-ФЗ «О внесении изменений и дополнений в Закон РФ «Об основах федеральной жилищной политики и другие законодательные акты РФ в части совершенствования системы оплаты жилья и коммунальных услуг	411 576
субвенции на реализацию Федерального закона от 25 октября 2002 года N 125 ФЗ «О жилищных субсидиях гражданам, выезжающим из районов Крайнего Севера и приравненных к ним местностей, гражданам, выехавшим из указанных районов и местностей не ранее 1 января 1992 года, предусмотренных федеральной целевой программой «Жилище»	1 005
субвенции и субсидии на государственную поддержку дорожного хозяйства	211 900
субсидии на реализацию Федерального закона от 24 ноября 1995 года N 181 ФЗ «О социальной защите инвалидов в Российской Федерации»	196 251
субсидии на возмещение затрат на предоставление льгот по оплате жилищно коммунальных услуг, услуг связи, проезда на общественном транспорте городского и пригородного сообщения гражданам, подвергшимся радиационному воздействию вследствие катастрофы на Чернобыльской АЭС, предусмотренных Законом РФ «О социальной защите граждан, подвергшихся воздействию радиации вследствие катастрофы на Чернобыльской АЭС»	50 870

* Источник: Закон Краснодарского края от 26 декабря 2003 года № 653-КЗ «О краевом бюджете на 2004 год»

Большая часть безвозмездно полученных средств перечисляется в бюджеты муниципальных образований края. Так, превышение объема направляемых из краевого в местные бюджеты средств над безвозмездными перечислениями из федерального бюджета составило в 2003 году около 120 млн. рублей или 0,49% доходов бюджета.

В течение ряда лет наблюдается снижение удельного веса безвозмездных перечислений в краевой бюджет.

Таблица 60

«Показатели влияния безвозмездных перечислений на наполняемость бюджета»*

Показатель	2001(ф)	2002(ф)	2003(ф)	2004 (п)
Доля безвозмездных перечислений от других бюджетов бюджетной системы в структуре доходов	34,2%	46,2%	39,7%	27,3%
Доля трансфертов (безвозмездных перечислений из ФФПР) в структуре безвозмездных перечислений от других бюджетов бюджетной системы	52,5%	28,2%	36,9%	52,9%
Превышение объема перечислений из федерального бюджета в краевой над объемом безвозмездных перечислений из краевого в местные бюджеты	-321 496	1 257 430	- 120 615	- 3 588 235



* По данным департамента по финансам, бюджету и контролю Краснодарского края, расчеты АКБ «СОЮЗ»

В проекте бюджета на 2004 год значительно снижается зависимость доходной части бюджета от перечислений из федеральных источников. Так, объем безвозмездных перечислений «сверху» сократился по сравнению с 2003 годом на 25% и составит в 2004 году 7,4 млрд. рублей, в то время как перечисления в местные бюджеты выросли пропорционально объему доходной части бюджета.

4.2. Государственный долг Краснодарского края

Управление государственным долгом Краснодарского края осуществляется департаментом по финансам, бюджету и контролю Краснодарского края. Департамент уполномочен осуществлять государственные внутренние заимствования от имени Краснодарского края и выдавать государственные гарантии Краснодарского края другим заемщикам для привлечения кредитов.

Объем государственного долга

Среди субъектов Российской Федерации Краснодарский край отличается низким уровнем государственного долга, что положительно отражается на кредитоспособности края. Кроме этого, в структуре долга отсутствуют внешние заимствования.

За период с 2001 по 2003 годы государственный внутренний долг составлял от 10,75 % в 2001 году до 16,29 % в 2003 году от объема собственных доходов краевого бюджета.

По состоянию на 01.01.2003 года долг края составил 1 831,1 млн. рублей (14,30% от объема собственных доходов краевого бюджета), на 01.01.2004 - 2 427,9 млн. рублей (16,29% от объема собственных доходов краевого бюджета).

В течение трех последних лет государственный долг края имеет стабильную структуру.

За указанный период доля государственных гарантий в структуре долга составляла от 21,9% до 33%. Большая часть выданных гарантий является краткосрочными, предоставленными на развитие агропромышленного комплекса.

Несмотря на то, что доля гарантий в структуре внутреннего долга края занимает значительное место их соотношение с общим объемом расходов не превышает 3% (при нормативе – не более 5 %).

Таблица 61

«Уровень государственного долга Краснодарского края»*

Показатель	01.01.2002	01.01.2003	01.01.2004
Гос. внутренний долг на 1 января (в % к собственным доходам)	10,75%	14,3%	16,29%
Верхний предел государственного долга Краснодарского края установлен на 1 января	50%	50%	50%
Норматив (по Бюджетному кодексу РФ)	не более 100%	не более 100%	не более 100%
Долг по гарантиям на дату в % к фактическому объему расходов	1,88%	1,71%	2,60%



Предельный объем обязательств по государственным гарантиям Краснодарского края установлен на 1 января	5%	5%	5%
Норматив (по Бюджетному кодексу РФ)	не более 5%	не более 5%	не более 5%

*По данным департамента по финансам, бюджету и контролю Краснодарского края

Верхний предел государственного долга Краснодарского края на 1 января 2005 года установлен в сумме 5 100 000 тыс. рублей, в том числе, предельный объем обязательств по государственным гарантиям Краснодарского края - в сумме 1 100 000 тыс. рублей.

Рисунок 35

«Динамика отношения госдолга края к фактическим собственным доходам бюджета, %»

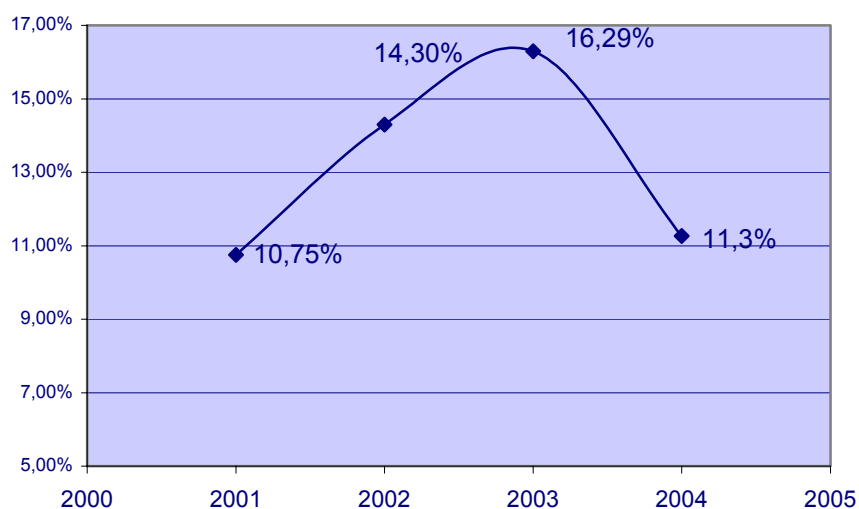

*По данным департамента по финансам, бюджету и контролю Краснодарского края (на 2004 год – прогноз)

Рисунок 36

«Соотношение государственного долга и собственных доходов краевого бюджета Краснодарского края»*

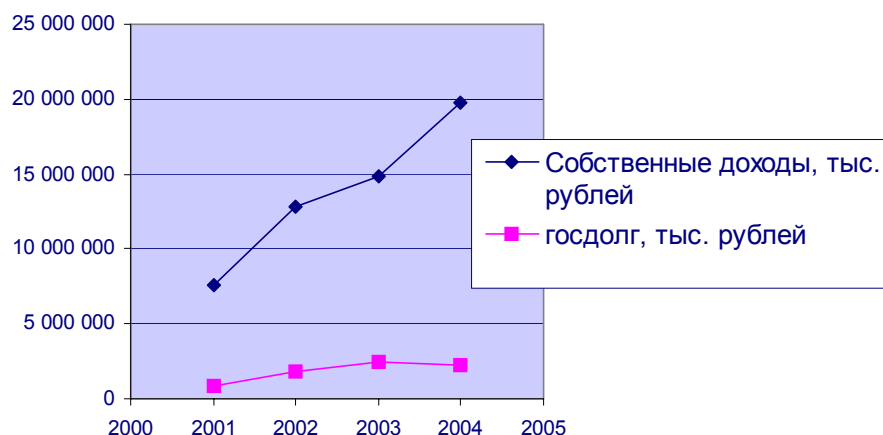

*По данным департамента по финансам, бюджету и контролю Краснодарского края (на 2004 год – прогноз)



Около половины суммы объема задолженности по долговым обязательствам Краснодарского края составляет задолженность по бюджетным ссудам и бюджетным кредитам, большая часть которой является переоформленной в государственный внутренний долг и ежегодно реструктурируется.

Таблица 62

«Объем государственного долга Краснодарского края в 2001 – 2004 гг.»*

Государственный внутренний долг Краснодарского края по видам	Долг на 01.01.2002 г.	Долг на 01.01.2003 г.	Долг на 01.01.2004 г.	Долг на 01.01.2005 г. (прогноз)
1. Кредиты банка	-	236 283	657 433	-
Доля %	0,0%	12,9%	27,1%	0,0%
2. Облигации Краснодарского края, основной долг	-	-	-	605 000
Доля %	0,0%	0,0%	0,0%	27,2%
3. Гарантии и поручительства по обязательствам третьих лиц	266 957	400 847	673 039	683 114
Доля %	33,0%	21,9%	27,7%	30,7%
4. Бюджетные ссуды, полученные краевым бюджетом	543 037	1 193 927	1 097 425	935 241
Доля %	67,0%	65,2%	45,2%	42,1%
ВСЕГО	809 994	1 831 057	2 427 897	2 223 355

*По данным департамента по финансам, бюджету и контролю Краснодарского края

Рисунок 37

«Структура государственного долга Краснодарского края»*

01.01.2004



01.01.2005 (прогноз)

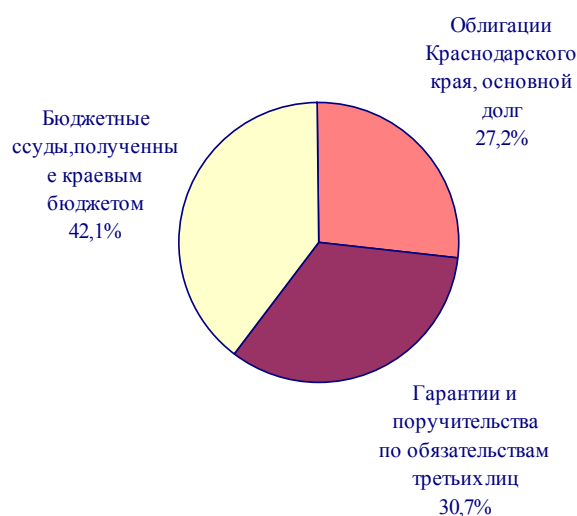

*По данным департамента по финансам, бюджету и контролю Краснодарского края

Объем государственного долга на 01.01.2004 года составил 2 427 896 тыс. рублей или



16,29% от собственных доходов бюджета края. Расходы на обслуживание долга за 2003 год составили 80,2 млн. рублей (0,3% от расходов бюджета).

Планируемые на 2004 год показатели долга являются отражением эффективной административной политики края. Основные направления управления государственным внутренним долгом края на 2004 год: стабилизация его объема, снижение стоимости заимствований, рефинансирование долга.

В 2004 году администрацией Краснодарского края предусмотрено предоставление государственных гарантий на общую сумму 413,3 млн. рублей

Таблица 63

«Предоставляемые государственные гарантии Краснодарского края в 2004 году»

Гарантии	тыс. рублей Объем обязательства на дату возникновения
Государственные гарантии государственному унитарному предприятию Краснодарского края «Кубанский продовольственный фонд» в связи с привлечением кредитных ресурсов в коммерческих банках	400 000
Государственные гарантии юридическим лицам, предоставляемые в соответствии с Программой государственной поддержки малого предпринимательства на 2003 - 2005 годы	13 300

***По данным закона о бюджете Краснодарского края на 2004 год**

Около половины суммы объема задолженности по долговым обязательствам Краснодарского края составляет задолженность по бюджетным ссудам и бюджетным кредитам, большая часть которой является переоформленной в государственный внутренний долг и ежегодно реструктурируется.

Темп роста долга Краснодарского края в целом значительно ниже, чем темп роста собственных доходов бюджета.

Таблица 64

«Показатели долговой нагрузки на бюджет Краснодарского края»*

	за 2001 год	за 2002 год	за 2003 год	за 2004 год (план)
Объем собственных доходов краевого бюджета за год	7 535 725	12 806 141	14 900 312	19 759 519*
Отношение долга к собственным доходам бюджета	10,75%	14,30%	16,29%	11,4%
Отношение долга к доходам бюджета	7,04%	7,61%	9,79%	9,09%
Объем расходов краевого бюджета за год (факт)	11 671 486	23 459 450	25 875 551	27 170 646
Долг по поручительствам и гарантиям в % к фактическому объему расходов	2,3%	1,7%	2,6%	2,8%

***По данным департамента по финансам, бюджету и контролю Краснодарского края, расчет АКБ «СОЮЗ»**

Расходы на обслуживание долга

Долговая нагрузка на бюджет края крайне низка в течение ряда лет, кроме этого она ежегодно сокращается. В 2004 году доля расходов на обслуживание государственного долга в общем объеме расходов краевого бюджета составит 0,7%. Эти факты свидетельствуют о



хорошей кредитоспособности края.

Расходы на обслуживание государственного долга Краснодарского края в общем объеме расходов бюджета составили от 0,04% в 2001 году до 0,3% в 2003 году (при нормативе – не более 15 %).

Рост объема расходов на обслуживание государственного долга обусловлен ростом объема заимствований, осуществленных в пределах нормативов, установленных Бюджетным кодексом РФ.

Рисунок 38

«Соотношение величины госдолга Краснодарского края и расходов на его обслуживание»*

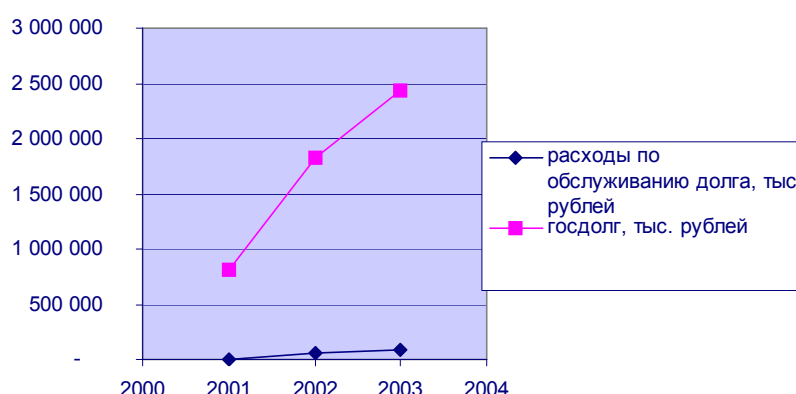

*По данным департамента по финансам, бюджету и контролю Краснодарского края

Просроченный государственный долг Краснодарского края

На дату составления меморандума Краснодарский край просроченной задолженности не имеет.

Таблица 65

«Структура долга Краснодарского края по длительности обязательств»*

	01.01.2003		01.01.2004	
	Тыс. рублей	% к величине долга	Тыс. рублей	% к величине долга
До года	84 998,3	4,6%	1 404 724,9	57,9%
кредиты, бюджетные ссуды	60 000	3,3%	755 000	31,1%
гарантии	24 998,3	1,3%	649 724,9	26,8%
От 1 до 3-х лет	334 114,2	18,3%	64 960,9	2,7%
кредиты, бюджетные ссуды	266 600	14,6%	60 000	2,5%
гарантии	67 514,2	3,7%	4 960,9	0,2%
Свыше 3-х лет	1 411 944	77,1%	958 211,1	39,4%
кредиты, бюджетные ссуды	1 103 610,0	60,3%	939 858,5	38,7%
гарантии	308 334	16,8%	18 352,6	0,7%
Итого	1 831 056,50	100,0%	2 427 896,9	100,0%

* По данным департамента по финансам, бюджету и контролю Краснодарского края



В структуре долга основной составляющей являются бюджетные ссуды, со сроком погашения свыше 3-х лет (целевые средства на финансирование АПК)

Долговые обязательства со сроком погашения до 3-х лет на 1 января 2004 года составляют 60,6%.

Условием предоставления гарантий является наличие обеспечения обязательств по возмещению гаранту сумм, уплаченных по государственной гарантии. Способы обеспечения обязательств могут быть банковские гарантии, поручительства, залог имущества в размере не менее 100% от размера предоставляемой гарантии.

4.3. Расходная часть бюджета Краснодарского края

Расходы бюджета в 2003 году составили 25 875 551 тыс. рублей или 110,3% по сравнению с 2002 годом.

Основные направления расходования средств краевого бюджета Краснодарского края в 2003 году представлены следующими направлениями:

- финансовая помощь бюджетам других уровней – 38,47% от всех расходов бюджета;
- дорожное хозяйство – 9,95%;
- здравоохранение, физическая культура – 8,17%;
- правоохранительная деятельность – 6,78%;
- государственное и муниципальное управление – 6,15%;
- промышленность и энергетика – 5,23%.

Таблица 66

«Структура расходной части бюджета Краснодарского края в 2001 – 2004 годах»*

Статьи бюджета, в тыс. рублей	назначено 2001	исполнено 2001	% исполнено бюджета 2001	назначено 2002	исполнено 2002	% исполнено бюджета 2002	назначено 2003	исполнено 2003	% исполнено бюджета 2003	назначено 2004
Расходы бюджета, всего	11 585 167	11 671 486	100,7%	23 902 204	23 459 450	98,1%	26 371 971	25 875 551	98,1%	27 170 646
В т.ч. государственное управление и самоуправление	969 589	955 240	98,5%	1 486 154	1 458 802	98,2%	1 610 131	1 590 915	98,8%	2 103 994
Доля в расходах, %	8,4%	8,2%		6,2%	6,2%		6,1%	6,1%		7,7%
Обслуживание госдолга	16 950	4 600	27,1%	54 360	51 017	93,9%	80 760	80 194	99,3%	197 598
Доля в расходах, %	0,1%	0,04%		0,2%	0,2%		0,3%	0,3%		0,7%
Сельское хозяйство и рыболовство	367 887	1 219 882	331,6%	515 131	682 550	132,5%	295 262	521 080	176,5%	425 990
Доля в расходах, %	3,2%	10,5%		2,2%	2,9%		1,1%	2,0%		1,6%
Правоохранительная деятельность	881 391	881 175	100,0%	1 331 348	1 331 194	100,0%	1 759 752	1 753 482	99,6%	1 926 468
Доля в расходах, %	7,6%	7,5%		5,6%	5,7%		6,7%	6,8%		7,1%
Фундаментальные исследования	20 194	19 794	98,0%	22 350	22 332	99,9%	26 070	26 051	99,9%	21 600
Доля в расходах, %	0,2%	0,2%		0,1%	0,1%		0,1%	0,1%		0,1%
Промышленность, энергетика, строительство	894 197	787 718	88,1%	1 202 280	1 153 110	95,9%	1 368 875	1 352 107	98,8%	1 022 305
Доля в расходах, %	7,7%	6,7%		5,0%	4,9%		5,2%	5,2%		3,8%
Здравоохранение и физическая культура	1 102 133	1 102 124	100,0%	1 664 628	1 664 363	100,0%	2 113 491	2 113 244	100,0%	2 365 179
Доля в расходах, %	9,5%	9,4%		7,0%	7,1%		8,0%	8,2%		8,7%
Социальная политика	888 958	888 858	100,0%	655 883	655 379	99,9%	720 346	720 103	100,0%	1 006 314
Доля в расходах, %	7,7%	7,6%		2,7%	2,8%		2,7%	2,8%		3,7%



Фин. помощь бюджетам других уровней	4 255 875	4 255 862	100,0%	9 864 521	9 859 512	99,9%	9 955 421	9 955 407	100,0%	10 993 790
Доля в расходах, %	36,7%	36,5%		41,3%	42,0%		37,7%	38,5%		40,5%
Профицит/дефицит	-539 473	-165 658	30,7%	-252 224	608 477	-241,2%	-1 798 535	-1 075 228	59,8%	-5 572

* По данным Минфина России, департамента по финансам бюджету и контролю Краснодарского края, расчеты АКБ «СОЮЗ»

Политика расходования средств краевого бюджета имеет социальную направленность. Так, на оснащение современным оборудованием объектов здравоохранения в 2003 году было направлено 250 млн. рублей из 1,608 млрд. рублей, выделенных на финансирование данной отрасли. Кроме того, 587,2 млн. израсходовано на цели образования, 720,1 миллионов – на социальную политику, 365,8 – на поддержку культуры и искусства.

Законом Краснодарского края от 26 декабря 2003 года № 653-КЗ «О краевом бюджете на 2004 год» предусмотрены расходы на возмещение предприятиям автомобильного транспорта края затрат в связи с бесплатным проездом пенсионеров края на автобусах городских и пригородных маршрутов. Администрацией края разработан порядок распределения и целевого использования бюджетных средств, предусмотренных на указанные цели.

Текущие и капитальные расходы

Таблица 67

«Текущие и капитальные расходы краевого бюджета»*

	Факт 2003	План 2004 год	тыс. рублей Доля в расходах
текущие расходы	23 528 182	25 109 406	92,4%
капитальные расходы	2 347 369	2 061 240	7,6%
Расходы бюджета, всего	25 875 551	27 170 646	100%

* По данным департамента по финансам бюджету и контролю Краснодарского края, расчеты АКБ «СОЮЗ»

Текущие расходы – часть расходов бюджета, обеспечивающая текущее функционирование органов государственной власти, органов местного самоуправления, бюджетных учреждений, оказание государственной поддержки другим бюджетам и отдельным отраслям экономики в форме дотаций, субсидий и субвенций на текущее функционирование; а также другие расходы бюджетов, не включенные в капитальные расходы в соответствии с бюджетной классификацией РФ.

Капитальные расходы бюджета - часть расходов бюджета, обеспечивающая инновационную и инвестиционную деятельность.

Финансирование расходов на государственные капитальные вложения осуществляется в пределах ассигнований, предусмотренных Законом о бюджете по перечню строек и объектов для краевых государственных нужд на 2004 год, утверждаемому администрацией Краснодарского края.

Администрацией Краснодарского края разрабатывается проект адресной инвестиционной программы, предусматривающей адресные (пообъектные) инвестиции по перечню строек и объектов для краевых государственных нужд на 2004 год.

Главные распорядители средств краевого бюджета - государственные заказчики объектов строительства для краевых государственных нужд вправе направлять средства, предусмотренные им на финансирование государственных капитальных вложений, на оплату подтвержденных обязательств, возникших у них в предшествующие годы по объектам, включенным в перечень строек и объектов для краевых государственных нужд.



Бюджет развития

В законе о бюджете на 2004 год бюджет развития Краснодарского края запланирован в размере 2 152 934 тыс. рублей.

Таблица 68

«Распределение ассигнований из краевого бюджета на финансирование расходов бюджета развития в 2004 году»*

Бюджет развития, всего	2 152 934
капитальные вложения в основные фонды	992 305
субсидирование процентных ставок по привлеченным кредитам	530 629
предоставление бюджетных кредитов юридическим лицам	630 000
<u>* По данным закона о бюджете Краснодарского края на 2004 год</u>	

Бюджет развития края создается за счет налоговых доходов и по остаточному принципу, что с одной стороны увеличивает гибкость бюджета по расходам, а с другой – позволяет формировать бюджет расходов целевого назначения. Средства бюджета развития направляются на кредитование, инвестирование и гарантийное обеспечение инвестиционных проектов.

В 2003 году исполнение бюджета по расходам было проведено с высокой точностью. Исключение составили расходы по сельскому хозяйству и рыболовству, увеличение которых связано с неблагоприятными погодными условиями.

В 2003 и 2004 году увеличено финансирование всех отраслей социальной сферы, государственного и муниципального управления, дорожного хозяйства, промышленности, энергетики, правоохранительной деятельности.

Таблица 69

«Показатели исполнения расходной части краевого бюджета Краснодарского края»*

Наименование показателя	Назначено 2003	Исполнено 2003	Фактическое исполнение/бюджет
Государственное управление и местное самоуправление	1 610 131	1 590 915	98,8%
Судебная власть	49 867	49 859	100,0%
Правоохранительная деятельность и обеспечение безопасности государства	1 759 752	1 753 482	99,6%
Фундаментальные исследования и содействие научно-техническому прогрессу	26 070	26 051	99,9%
Промышленность, энергетика и строительство	1 368 875	1 352 107	98,8%
Сельское хозяйство и рыболовство	295 262	521 080	176,5%
Охрана окружающей природной среды и природных ресурсов, гидрометеорология, картография и геодезия	322 479	311 899	96,7%
Транспорт, связь и информатика	139 254	139 059	99,9%
Развитие рыночной инфраструктуры	423 803	374 863	88,5%
Жилищно-коммунальное хозяйство	151 375	151 375	100,0%



Предупреждение и ликвидация последствий чрезвычайных ситуаций и стихийных бедствий	1 231 974	1 219 094	99,0%
Образование	587 604	587 209	99,9%
Культура, искусство и кинематография	365 943	365 804	100,0%
Средства массовой информации	217 508	217 477	100,0%
Здравоохранение и физическая культура	2 113 491	2 113 244	100,0%
Социальная политика	720 346	720 103	100,0%
Обслуживание государственного и муниципального долга	80 760	80 194	99,3%
Финансовая помощь другим бюджетам бюджетной системы	9 955 421	9 955 407	100,0%
Мобилизационная подготовка экономики	26 000	25 968	99,9%
Дорожное хозяйство	2 580 094	2 575 180	99,8%
Прочие расходы	2 203 545	1 618 913	73,5%
Целевые бюджетные фонды	142 417	126 268	88,7%
Итого расходов	16 416 604	15 920 198	97,0%
Итого внутренних оборотов	9 955 421	9 955 353	100,0%
Всего расходов	26 371 971	25 875 551	98,1%
Профицит бюджета (со знаком «плюс»)			
дефицит бюджета (со знаком «минус»)	-1 798 535	-1 075 228	59,8%

* По данным департамента по финансам бюджету и контролю Краснодарского края

Рисунок 39

«Структура расходов краевого бюджета Краснодарского края в 2003 году»*

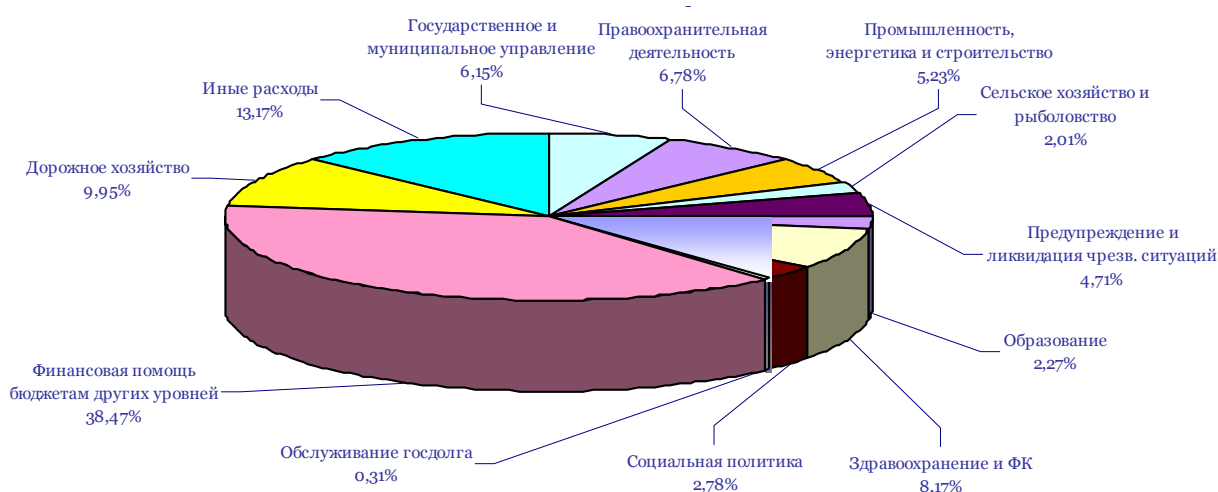

* По данным департамента по финансам бюджету и контролю Краснодарского края

Финансовая помощь бюджетам других уровней

В составе расходов краевого бюджета по разделу «Финансовая помощь другим бюджетам бюджетной системы» в 2004 году планируются следующие расходы:

Таблица 70

«Расходы краевого бюджета на предоставление финансовой помощи другим бюджетам бюджетной системы в 2004 году»*

фонд компенсаций на реализацию федеральных законов, законов и иных нормативных правовых актов Краснодарского края	843 156
фонд софинансирования социальных расходов	6 619 566
субвенции на реализацию краевых целевых программ	141 407



субвенции, субсидии и дотации, передаваемые из федерального бюджета на реализацию федеральных законов, целевых программ и иных мероприятий	1 558 883
Краевой фонд финансовой поддержки муниципальных образований для выравнивания уровня бюджетной обеспеченности	680 778
Дотация из федерального бюджета городу-курорту Сочи	1 150 000
Всего, финансовая помощь другим бюджетам бюджетной системы	10 993 790

* Источник: Закон Краснодарского края от 26 декабря 2003 года №653-КЗ «О краевом бюджете на 2004 год»

Администрация Краснодарского края в 2004 году в случае необходимости в пределах финансового года вправе предоставлять из краевого бюджета беспроцентные ссуды бюджетам муниципальных образований на покрытие временных кассовых разрывов, возникающих при исполнении этих бюджетов.

Источником образования фонда финансовой помощи на возвратной основе бюджетам муниципальных образований являются текущие поступления доходов в краевой бюджет и возврат долгов по ссудам, выданным бюджетам муниципальных образований.

Фонд финансовой помощи на возвратной основе бюджетам муниципальных образований, утвержденный в составе расходов краевого бюджета на 2004 год по разделу «Прочие расходы», составляет 786 220 тыс. рублей.

4.4. Показатели исполнения краевого бюджета Краснодарского края

В течение ряда лет в крае наблюдается экономический рост и существенная стабилизация бюджета. С 1997 по 2003 год, консолидированный бюджет края по доходам вырос в номинальном выражении в 5,1 раза, а в реальном (с учетом инфляции) - в 2,3 раза.

Бюджетный процесс в Краснодарском крае осуществляется строго в соответствии с законодательством Российской Федерации.

Казначейская система исполнения бюджета

Согласно проводимой Правительством Российской Федерации реформе бюджетной системы России в 2002-2003 годах краевой и местные бюджеты были переведены на казначейское исполнение. Сегодня край имеет успешно функционирующую систему, реально обеспечивающую целевое использование средств и позволяющую эффективно управлять финансовыми ресурсами.

В основе казначейского исполнения краевого бюджета лежит принцип эффективности и целевого использования бюджетных средств. Финансирование бюджетных учреждений осуществляется ежедневно под фактическую потребность на основании проверенных и принятых к оплате платежных документов и документов, служащих основанием платежа. Такой принцип финансирования обеспечивает отсутствие неиспользованных остатков средств на лицевых счетах получателей бюджетных средств и наиболее эффективное оперативное управление финансовыми средствами.

Главные распорядители и получатели бюджетных средств, расположенные в г. Краснодаре, представляют платежные документы и получают выписки в управлении казначейского контроля департамент по финансам. Для обслуживания учреждений, удаленных от г. Краснодара, используются казначейские подразделения территориальных финансовых управлений департамента по финансам, которые, во-первых, осуществляют исполнение местных бюджетов по соглашениям, заключенным между главой администрации края и главами муниципальных образований, а, во-вторых, обслуживают краевые бюджетные учреждения.



Началу перевода предшествовала основательная организационная, методическая и техническая подготовка.

В соответствии с постановлением главы администрации Краснодарского края от 16 октября 2001 года № 987 «О мерах по созданию комплексной системы казначейского исполнения бюджета» начался поэтапный перевод краевого и местных бюджетов на казначейское исполнение с 1 января 2002 года.

Внесены изменения в Положение о департаменте по финансам, бюджету и контролю Краснодарского края. Приказами департамента по финансам на территориальные финансовые органы возложены функции по казначейскому исполнению местных бюджетов и предварительному контролю за целевым использованием средств краевого бюджета его получателями, расположенными на территории муниципального образования.

Постановлением главы администрации Краснодарского края от 21.01.2002г. № 56 « О введении казначейской системы исполнения краевого бюджета по расходам» утвержден график перевода главных распорядителей и получателей средств краевого бюджета, финансирование которых осуществляется по смете доходов и расходов, на систему казначейского исполнения бюджета в 2002 году.

На 1 января 2004 года в департаменте по финансам открыто 459 лицевого счетов. Перевод всех получателей бюджетных средств осуществлялся сразу в рабочем режиме. Согласно утвержденному графику перевода в департамент по финансам на совещание приглашались представители бюджетных учреждений. Проведено 8 совещаний, на которых разъяснялись основные принципы казначейского исполнения краевого бюджета и определялись сроки, к которым бюджетные учреждения были обязаны закрыть все свои счета в кредитных учреждениях, за исключением счета по предпринимательской и иной приносящей доход деятельности.

В связи с переходом на казначейское исполнение бюджета, в структуре департамента по финансам, бюджету и контролю Краснодарского края был создан отдел казначейского контроля, который затем был преобразован в управление.

С июля 2002 года департамент перешел на систему электронных расчетов, что увеличило эффективность работы. В настоящее время проводится работа по подключению к системе электронных расчетов с Банком России всех финансовых управлений края.

На 1 января 2004 года в 47 территориальных финансовых управлениях департамента по финансам для обслуживания учреждений, содержащихся за счет средств местного бюджета, открыто 4 677 лицевого счетов.

Внедрение казначейской системы исполнения краевого бюджета позволило:

- упорядочить структуру учреждений, содержащихся за счет бюджетных средств, в связи с приведением учредительных документов в соответствие с законодательством;
- осуществить финансирование под конкретный платеж, исключив наличие на лицевых счетах получателей бюджетных средств неиспользованного остатка, что позволило более оперативно управлять средствами бюджета, особенно в период стихийных бедствий;
- иметь на любой момент времени информацию о лимитах бюджетных обязательств, финансировании и кассовых расходах в разрезе статей функциональной и экономической классификаций расходов бюджета по каждому учреждению, получающему бюджетные средства;
- усилить контроль за целевым использованием бюджетных средств;



- упростить систему составления и сдачи получателями бюджетных средств месячной и годовой отчетности.

Равномерность исполнения доходной и расходной частей краевого бюджета

В течение последних пяти лет бюджет по доходам и расходам исполняется в соответствии с бюджетным назначением.

Исполнение краевого бюджета за 2003 год составило 100,92% по доходам и 98,12% по расходам.

Таблица 71

«Показатели исполнения собственно краевого бюджета Краснодарского края»

Исполнение бюджета	2001	2002	2003
Налоговые доходы	103,6%	102,2%	100,6%
Собственные доходы	106,3%	103,1%	101,5%
Доходы, всего	104,2%	101,8%	100,9%
Расходы, всего	100,7%	98,1%	98,1%

* По данным департамента по финансам, бюджету и контролю Краснодарского края

В 2004 году планируется дефицит бюджета в размере 5,572 млн. рублей.

Источники финансирования дефицита краевого бюджета

Источники финансирования дефицита бюджета края на 100% состоят из внутренних источников.

Таблица 72

«Структура источников финансирования дефицита краевого бюджета Краснодарского края»*

Статьи бюджета, в тыс. рублей	назначено 2001	исполнено 2001	назначено 2002	исполнено 2002	назначено 2003	исполнено 2003	назначено 2004 года
Профицит/дефицит	-539 473	-165 658	-252 224	608 477	-1 798 535	-1 075 228	-5 572
Внутренние источники финансирования	539 473	165 658	252 224	- 608 477	1 798 535	1 075 228	5 572
в т.ч. изменение остатков на счетах	379 386	98 231	- 195 979	- 1 074 415	1 335 624	651 064	-
ценные бумаги	- 29 700	- 29 700	-	-	-	-	605 000
кредитные соглашения и договоры	-	-	236 283	236 283	566 150	421 150	- 657 434
бюджетные ссуды	96 262	96 262	229 520	229 530	- 163 239	- 125 918	- 12 474
поступления от продажи имущества	-	865	-	125	60 000	128 932	70 480
прочие источники	93 525	-	- 17 600	-	-	-	-
Внешние источники финансирования	-	-	-	-	-	-	-

* По данным департамента по финансам, бюджету и контролю Краснодарского края, расчет АКБ «СОЮЗ»



Таблица 73

«Показатели исполнения краевого бюджета Краснодарского края в 2001 – 2004

гг.»*

Статьи бюджета, в тыс. рублей	назначено 2001	исполнено 2001	% исполнения бюджета 2001	назначено 2002	исполнено 2002	% исполнения бюджета 2002	назначено 2003	исполнено 2003	% исполнения бюджета 2003	назначено 2004
Налоговые доходы	6 565 980	6 803 213	103,6%	11 597 830	11 848 312	102,2%	13 253 527	13 331 470	100,6%	17 757 289
в т.ч. налог на прибыль юр. лиц	2 129 692	2 056 076	96,5%	2 485 642	2 526 404	101,6%	3 351 824	2 994 741	89,3%	3 238 437
налог на доходы физ. лиц	1 998 140	2 151 355	107,7%	2 722 092	2 971 936	109,2%	4 686 132	4 736 767	101,1%	8 361 120
акцизы	403 890	378 246	93,7%	477 898	508 939	106,5%	839 729	1 047 059	124,7%	2 180 464
налог с продаж	262 326	274 881	104,8%	358 955	384 971	107,2%	519 381	601 234	115,8%	-
налог на совокупный доход	453 604	481 615	106,2%	774 360	572 191	73,9%	337 846	183 947	54,4%	211 022
за пользование природными ресурсами	480 553	561 567	116,9%	731 073	822 847	112,6%	1 060 804	1 204 254	113,5%	1 100 749
налоги на имущество	782 363	829 089	106,0%	1 059 000	1 059 383	100,0%	1 214 236	1 339 675	110,3%	1 506 291
Доля в доходах, %	59,4%	59,1%		49,0%	49,2%		53,9%	53,8%		65,4%
Неналоговые доходы	524 710	732 885	139,7%	826 543	957 829	115,9%	1 432 164	1 568 842	109,5%	1 977 030
Доля в доходах, %	4,8%	6,4%		3,5%	4,0%		5,8%	6,3%		7,3%
Собственные доходы	7 090 690	7 536 098	106,3%	12 424 373	12 806 141	103,1%	14 685 691	14 900 312	101,5%	19 734 319
Доля в доходах, %	64,2%	65,5%		52,5%	53,2%		59,8%	60,1%		72,6%
Безвозмездные перечисления	3 934 366	3 934 366	100,0%	11 122 992	11 116 942	99,9%	9 834 792	9 834 792	100,0%	7 405 555
Доля в доходах, %	35,6%	34,2%		47,0%	46,2%		40,0%	39,7%		27,3%
Дотации, кроме дотаций из ФФПР	456 567	456 567	100,0%	3 288 437	3 288 437	100,0%	2 801 488	2 801 488	100,0%	1 886 857
Доля в безв. перечислениях	11,6%	11,6%		29,6%	29,6%		28,5%	28,5%		25,5%
Субвенции	984 807	984 807	100,0%	2 234 841	2 228 791	99,7%	1 494 852	1 494 852	100,0%	1 356 641
Доля в безв. перечислениях	25,0%	25,0%		20,1%	20,0%		15,2%	15,2%		18,3%
Субсидии	349 072	349 072	100,0%	716 332	716 332	100,0%	797 743	797 743	100,0%	247 121
Доля в безв. перечислениях	8,9%	8,9%		6,4%	6,4%		8,1%	8,1%		3,3%
Дотации на выравнивание уровня бюджетной обеспеченности	2 064 146	2 064 146	100,0%	3 130 194	3 130 194	100,0%	3 629 682	3 629 682	100,0%	3 914 936
Доля в безв. перечислениях	52,5%	52,5%		28,1%	28,2%		36,9%	36,9%		52,9%
Иные безвозмездные перечисления	79 774	79 774	100,0%	1 753 188	1 753 188	100,0%	1 111 027	1 111 027	100%	-
Справочно: финансовая помощь бюджетам других уровней	4 255 875	4 255 862	100,0%	9 864 521	9 859 512	100,0%	9 955 421	9 955 407	100,0%	10 993 790
Доля в доходах, %	38,5%	37,0%		41,7%	41,0%		40,5%	40,1%		40,5%



Доходы бюджета, всего	11 045 694	11 505 828	104,2%	23 649 980	24 067 927	101,8%	24 573 436	24 800 323	100,9%	27 165 074
Расходы бюджета, всего	11 585 167	11 671 486	100,7%	23 902 204	23 459 450	98,1%	26 371 971	25 875 551	98,1%	27 170 646
В т.ч. государственное управление и самоуправление	969 589	955 240	98,5%	1 486 154	1 458 802	98,2%	1 610 131	1 590 915	98,8%	2 103 994
Доля в расходах, %	8,4%	8,2%		6,2%	6,2%		6,1%	6,1%		7,7%
Обслуживание госдолга	16 950	4 600	27,1%	54 360	51 017	93,9%	80 760	80 194	99,3%	197 598
Доля в расходах, %	0,1%	0,04%		0,2%	0,2%		0,3%	0,3%		0,7%
Сельское хозяйство и рыболовство	367 887	1 219 882	331,6%	515 131	682 550	132,5%	295 262	521 080	176,5%	425 990
Доля в расходах, %	3,2%	10,5%		2,2%	2,9%		1,1%	2,0%		1,6%
Правоохранительная деятельность	881 391	881 175	100,0%	1 331 348	1 331 194	100,0%	1 759 752	1 753 482	99,6%	1 926 468
Доля в расходах, %	7,6%	7,5%		5,6%	5,7%		6,7%	6,8%		7,1%
Фундаментальные исследования	20 194	19 794	98,0%	22 350	22 332	99,9%	26 070	26 051	99,9%	21 600
Доля в расходах, %	0,2%	0,2%		0,1%	0,1%		0,1%	0,1%		0,1%
Промышленность, энергетика, строительство	894 197	787 718	88,1%	1 202 280	1 153 110	95,9%	1 368 875	1 352 107	98,8%	1 022 305
Доля в расходах, %	7,7%	6,7%		5,0%	4,9%		5,2%	5,2%		3,8%
Здравоохранение и физическая культура	1 102 133	1 102 124	100,0%	1 664 628	1 664 363	100,0%	2 113 491	2 113 244	100,0%	2 365 179
Доля в расходах, %	9,5%	9,4%		7,0%	7,1%		8,0%	8,2%		8,7%
Социальная политика	888 958	888 858	100,0%	655 883	655 379	99,9%	720 346	720 103	100,0%	1 006 314
Доля в расходах, %	7,7%	7,6%		2,7%	2,8%		2,7%	2,8%		3,7%
Фин. помощь бюджетам других уровней	4 255 875	4 255 862	100,0%	9 864 521	9 859 512	99,9%	9 955 421	9 955 407	100,0%	10 993 790
Доля в расходах, %	36,7%	36,5%		41,3%	42,0%		37,8%	38,5%		40,5%
Профицит/дефицит	-539 473	-165 658	30,7%	-252 224	608 477	-241,2%	-1 798 535	-1 075 228	59,8%	-5 572
Внутренние источники финансирования	539 473	165 658	30,7%	252 224	- 608 477	-241,2%	1 798 535	1 075 228	59,8%	5 572
в т.ч. изменение остатков на счетах	379 386	98 231	25,9%	- 195 979	- 1 074 415	548,2%	1 335 624	651 064	48,7%	-
ценные бумаги	- 29 700	- 29 700	100,0%	-	-		-	-		605 000
кредитные соглашения и договоры	-	-		236 283	236 283	100,0%	566 150	421 150	74,4%	- 657 434
бюджетные ссуды	96 262	96 262	100,0%	229 520	229 530	100,0%	- 163 239	- 125 918	77,1%	- 12 474
поступления от продажи имущества	-	865		-	125		60 000	128 932	214,9%	70 480
прочие источники	93 525	-	0,0%	- 17 600	-	0,0%	-	-		-
Внешние источники финансирования	-	-		-	-		-	-		-



*По данным Департамента по финансам бюджету и контролю Краснодарского края



Контактная информация

Акционерный коммерческий банк «СОЮЗ» (открытое акционерное общество)

127006, г. Москва, ул. Долгоруковская, д. 34, стр. 1.
Тел. (095) 729-55-00;
Факс (095) 729 -55-05

Контактная информация	
УПРАВЛЕНИЕ ДОЛГОВЫХ ИНСТРУМЕНТОВ	
АВТУХОВ МИХАИЛ ОЛЕГОВИЧ Начальник управления	тел. + 7 095 729 55 55, доб. 52 80 факс + 7 095 729 55 05 электронная почта Bond@is.ru
УПРАВЛЕНИЕ ДОЛГОВОГО РЫНКА КАПИТАЛА	
БАХШИЯН ШАГЕН ГЕННАДЬЕВИЧ Начальник управления	тел./факс + 7 095 729 55 67 электронная почта Bahshiyang@is.ru
ОТДЕЛ ОЦЕНКИ РЫНОЧНЫХ РИСКОВ	
КУРИНОВ НАРАН БОРИСОВИЧ Начальник отдела	тел. + 7 095 230 37 56 факс + 7 095 729 55 05 электронная почта KurinovNB@is.ru
ПЛАТОНЕНКО ЕКАТЕРИНА ВАЛЕРЬЕВНА Старший экономист	тел. + 7 095 729 55 00, доб. 53 03 факс + 7 095 729 55 05 электронная почта Yucca@is.ru